(一) 第七千八百二十號 星期三 (日刊) THE SHENG CHING SHIH PAO 民國二十年十月十四日 (中華郵政局掛號認爲新聞紙類)(明治卅九年十月廿四日第三種郵便物認可)

盛京時報

陰曆九月四日
昭和六年十月十四日
發行人 佐原篤介
編輯人 菊池貞二
印刷人 東光明
發行所 盛京時報社
盛京時報支社

時論

中央銀行與幣制問題（再續）

國際聯盟財政委員會之主要任務。如保證發行國際安定借欵。迄今尚未能得普遍的諒解。即以英國而論。當發行保加利亞及葡萄牙等債票時。尚有種種批評。喧騰社會。以爲財政委員會乃一種政治團體之代表者。恐終不免有政治色彩。更有主張國際聯盟對於安定信用之工作。既無專門特長。又無敏捷手腕。不如由中央銀行辦理之爲愈者。然而若使財政委員會之工作目標係在召集國際會議。保障中央銀行基本的法律原則不受政府干涉。並保證中央銀行所有資產有不可侵犯之特權。恰如今日國際間之對待紅十字會財產然。則亦無可置議。

此種會議雖然不易實現。但在過去時代。曾有人提倡並討論若干計畫。其實行之困難殆更有過於此者。例如爲拓速歐洲「復金」運動之成功。曾有人提議美國聯邦準備銀行在歐洲設分行。又如爲管理金產。使之有穩定程序起見。有人提議建立一貿易公司。股本一百萬或二百萬鎊。實行管理金鑛。又有人預料。在最後一着。中央銀行必將參加金鑛所有權。凡此種種。豈不較上述者。更爲複雜耶。

在一九二八年初。出版兩種名著。均爲討論中央銀行及金問題者。並有英美兩大銀行總裁爲之序。（英蘭銀行總裁諾爾曼美國聯邦準備銀行總裁司脫朗）一爲W. R. Burgess所著The Reserve Banks and the money market 一爲C. H. Kisch及W. A. Elkins合著之Central Banks兩者中述準備項下以滙票代金用乃係臨時之事。在此政治紛擾無常之世界中。海外存欵結局終不如庫存現金之穩實。後者曾謂中央銀行若存欵於國外。擇其對方國家財政政策有長久及穩定之性質。而此種國家其政府所採之方針。非各國中央銀行所能過問。云云。但在兩書中對於金滙兌本位制之弱點。均竭力指摘。此種弱點（如吾人以上所述）根因甚多。總之金滙兌本位制由其在國際信用組織及物價上之逆影響。終至成爲經濟復興之阻礙。故中央銀行之合作目標。不在推廣實地限制金滙兌本位制。

限制中央銀行爲購買外國滙兌而發行鈔票。其效力與限制金滙兌本位制相同。惟欲達此目的。必須增加金之國際的交易。故中央銀行合作。若以力求限制外國滙兌交易爲己任。則必須先行增加金之作用。

從金準備與外國滙兌準備之現象而觀。增加金之作用。隨有可能性。此項準備對於外國貿易之比例。在歐洲」至少是在歐洲主要國內」並不低於一九一三年。但歐洲各國現已習於過份的利用外滙及死藏現金。因此。中央銀行如欲合作以擴展金之作用。則必須發明新方法。使各國能逐漸取銷利用外滙爲對外清算主要工具之習慣。

若中央銀行能合作建設戰後新金輸送點及相互的永久金存欵之制度。則前述之金國際交換制度。殆爲最合於此種目的之方法。實行以後。將使各國間因於套買套賣而生之金移動因有國外存金可以指抵。將益見效力。並可使現金運送減至最低限度。實際上金之運轉。將被限制在只有中央銀行間可以實行。經過如此之現代化以後。中央銀行恢復現金支付。當不難見諸事實。此種中央銀行間爲以前所述金準備與外滙準備對於外國貿易之比並不低於一九一三年時者）按諸實際。現在歐洲僅英、荷、瑞士、瑞典法國及挪威等可以實行。其餘各國則須繼續施行有限制的金滙兌本位制。唯有晨在弱之國可以施行無限制的金滙兌本位。在另一方面。一切銀行均因關於金問題而被連繫在統一的及清明的意見之下。以代替從來所有紛岐雜出之主張。而合作之精神將愈臻强盛。而銀行間遇有困難事情。（此項困難並不由於經營之錯誤而生。仍由銀行能力所不能抗之環境造成者）彼此互助亦將愈存乎迅速。

欲謀現金支付之恢復自由。必先恢復並鞏固國際的信用交易之自由。

爲恢復金之自由而生之種種必要計畫。可以由中央銀行合作後產生。但爲執行此種計畫之便利計。更須有一國際會議。保證中央銀行法規及海外存欵之安全。此雖爲困難之事。但可信其絕非毫無成功希望者也。

世界各國感了然於恢復金之自由運動。乃爲世界繁榮之鑰。此種了解。何時實現。雖不可知。但亦遲早問題耳。（已完）

冀省河務會議將開會
省委會通過會議大綱

天津訊云、冀省建設廳、定於下月十八日、十九日召集河務會議、一方報告過去工作、同時決定來年計畫、大會開幕時、擬敦請省主席及全體委員蒞會致訓詞、預會人員報告事項及大會提案、一律須於開會五日前、送由該廳、編入議案、至河務會議大綱、及開會秩序、業經省委會正式通過、茲錄原文如左、

一、預會人員、廳長、各河河務局長、技術科長、本廳顧問秘書科長、主管科、科員技正技士監修、監防委員、稽核專員、河工船捐徵收處處長、總稽核、開會時由廳長主席、二、開會日期、本年十一月十八日至十九日、三、開會地點本廳、四、報告事項、（一）關於本年春工防汛搶險各經費之支配事項、（二）關於本年春工防汛、及其他防工程所儲物料器具、以及去年舊存物料器具各若干、（三）關於雨量水位及他項測量成績事項、（四）關於辦理民埝各埝及改組埝工會經過事項、（五）關於各局辦理該河之農田水利成績事項、（六）關於河工船捐徵收經過事項、（七）關於河工船捐欵項管收除在四柱表、（八）關於稽核各河租捐等欵經事項、（九）關於各河租捐等欵管收除在四柱、（十）關於其他一切經過事項、（十一）關於本年所得經驗、可作明年借鏡事項、五、討論事項、（一）關於來年各河春工防汛之工務考核財務三處辦事手續、是否周密、職權有無混淆、應如何改善、或補充事項、（二）關於各河河道及堤岸應行修治事項、（三）於春工及防汛應行整頓籌備事項、（四）關於沈汛規定範圍事項、（五）關於各河民埝修守應如何統籌事項、（六）關於各河官民業堤樹株應如何整頓事項、（七）關於各河徵收租捐及辦公費、應如何切實整頓事項、（八）關於各河所管河流之農田水利應如何計畫整辦事項、（九）關於河工船捐及旅照費之徵收、應如何切實整頓事項、（十）關於河工船捐徵收處設卡及委用卡長應如何整頓事項、（十一）關於其他提議事項、六、預會人員應將報告及提議案、在開會五日以前、送廳以便編列議事日程、七、報告及提議案、應各油印六十份以便分送預會各員、

魯省剿匪訊

濟南訊云、韓致蔣張九日辰電、報告魯南剿匪軍集中情形、一、據曹福林電稱、各部集中命令、齊（八日）晨下達、唐旅在銅石崗、師在太平邑、二、據陳旅長德隆電稱、虞（七日）午率手槍隊向聊城、趙由峯現集合蠶羽、連絡紅會、企圖擾亂、已飭該縣並警注意、又曹福林電稱、報告本人在滕縣因無綫電未到、爲指揮聯絡便利計、各部集中後、暫令喬立志指揮、輸令喬師與展書堂師、切實聯絡、

上官雲相率部移蚌埠

蚌埠訊云、國軍第四十七師師長兼進擊軍第三路總指揮上官雲相、所部在贛剿赤、屢獲勝利、蔣總司令以該師轉戰南北、血戰數載、特令駐蚌修養、該師奉令後、由永封、吉水一帶向蚌開拔、日前陸續抵蚌、上官師長、及司令部各處人員、於昨五日夜十一時、由京專車蒞蚌、該司令部於驛稍於會、記者今日往謁其參謀長王醒吾、即以直轄部隊駐防地點、據云、本師於民國十八年十月、即在豫參加討逆、至十九年十一月、由豫轉湘入贛剿赤、奉令兼充進擊軍第三路總指揮、五十四師郝夢齡部、因宜黃猛勇奮戰、剿赤屢獲勝利、惟克復東固之役、稍有挹折、故上峯特調防蚌埠休養、藉以補充軍額、現本師轄步兵第一二兩旅、及砲兵、工兵各一營、第一旅旅長杜淑旅部及第一團（團長石振江）第二團（團長于得水）均駐南山西四營房、第二旅（旅長王國棨旅部）及第五團、（團長李銘斗）第六團、（團長張信成）分駐南山西四、東三、兩營房、工兵營營長（張襄祿）駐市內福記公司、砲兵營營長（張育棠）駐南山東三營房云、

蕪湖水災中之威脅（續）
發現虎列拉隣邑紅匪滋擾

除外還多兵災、省庫竟無收入、弄得財政廳長劉彭翌東補西挪、雖以應付、想來想去、沒有旁的辦法、就査案轉念到築路公債上頭生財、派蕪湖縣募一萬元、蕪湖市八萬元合九萬元、茲錄財廳致各縣長派解電文一段於次、以見安徽財政窮態之一斑、文云、「此次水災之後、財政奇絀、本府籌劃至再、捨推銷公債外、實無別項救濟辦法、其依限募足者、本府當特予嘉獎、其倘延慢者、當隨時撤懲、將來即以募債之優劣、爲考核該縣之最殿、該縣長於奉令後、務應回境內、富紳富商及有餘之家、確派定銷數、嚴令限期繳欵、其確係被難窮苦之戶、不得攤派、此項公債信用素著、民十八年所發行之二十二萬元（除七十六萬餘元）總數爲一百萬元）均經財政廳以現欵本息票收回、此次推銷臟餘之數、所籌之基金、更爲確實且規定專欵存儲、利息亦優厚、兩年即可兌現、在公家不過向富戶暫爲挪借而購戶到期本息即可取償、並無絲毫損失」云云、就上文看起來、安徽窮到什麼田地、就可想像而知了、封疆重吏、整個的安徽遭了水災、災黎絕望、災民向富戶乞振、官向富戶攤捐、而富戶又爲匪徒搜掠一空、變了災民、循環相因、刼運誠無已時啊、

青島治安軍警聯防

青島訊云、自東北事件發生後、本市居民、頗呈不安之狀、以致謠言四起、幸賴當局維持、得以閭閻無驚、人各安業、胡若愚返青後、以本市治安、不但有關青市市民之安甯、並與國家大局關係亦非淺鮮、乃於本月三日與海軍司令沈鴻烈會商、彷照去年辦理冬防陳案、舉辦軍警聯防、其聯防辦法、亦已經海軍司令部與市府共同訂定、一二日內、即可公布施行、茲將其所訂辦法十一條探錄如下、

第一條、本辦法由海軍司令部青島市政府會同訂定之、

第二條、軍警聯合查防事項如左、
（一）關於閑散軍人查察事項
（二）關於土匪查緝事項
（三）關於軍火販運查緝事項
（四）關於娼妓樂場所取締事項
（五）關於各鄉村清鄉事項、

第三條、陸戰隊或公安局查有閑散軍人應即派員會同盤詰由海軍司令部查明情形、決定處置、交由公安局執行、

第四條、如有綁匪擄人、强盜劫財等情、應由公安局分報市政府及海軍司令部、即由海軍司令部派員會同協緝、遇有著名匪盜、得入市內者、亦準此辦法、

第五條、盜匪經會同查獲後、其情節重大者、由海軍司令部依法懲辦、情節較輕者、即由公安局處理之、

第六條、關於槍械販運之查緝、由海軍司令部陸戰隊會同公安局長警、於小港碼頭依照的查輪舟簡則辦理之、

第七條、自滄口至沙子口海沿一帶、由海軍司令部酌量派艦巡邏、并由公安局派遣熟習人員、隨同乘艦、以資聯絡、如有必要時、由公安局隨時報請海軍司令部派艦巡邏、

第八條、各娼妓樂場所、由海軍司令部派員會同公安局臨時監察之、

第九條、各鄉村由公安局[illegible]行清鄉、有必要時得報請海軍司令部派陸戰隊協助辦理、

第十條、本辦法自青島市政府海軍司令部會銜布告之日施行、

徐永昌談最近晉政
招待記者報告之內容

太原訊云、省政府主席徐永昌自由平返并時、因處理省務、每日異常忙碌、徐因與新聞界闊別日久、特於今（七日）日下午四時、在省府會議室招待各記者、屆時計到有天津益世報、大公報、庸報、北平益世報、世界日報、導報、京報南京中央日報、中央通訊社、上海申報、申時電訊社、本埠各報通訊社記者十餘人、各記者就座後、徐即蒞臨、茲將徐氏所談各要點、歸納言之於下、

（一）省府各委就職日期、除在省各委不計、其餘各委、業已去電催促迅速來并、並一面電請中央派定監督委員來并、監誓就職、在省各委、業已先行到差視事、候各委到齊時、再行一同舉行宣誓典禮、

（二）金融整理辦法、目下尚在進行調查中、過兩星期後、當可公開討論、必有具體辦法公布、

（三）外傳閻先生將於雙十節日來并、絕無其事、

（四）山西清鄉督辦公署、不久當可着手組織、但南中北三區匪患、除南路匪風尚熾外、中北二路業已肅清、北路土匪亦多藏匿、候清鄉署組織成立、再行詳定進剿辦法後、全省匪患大約不久、即可完全肅清、

（五）日軍雖將東省侵佔、但與軍隊連繫之各軍事機關、晉綏各軍、決不發生問題、

（六）外傳閻先生已電趙次隴（如教導團陸軍病院等）編項、大約恐將發生問題、迅速返晉云、並無此事、

（七）關於整理金融公債一事、中央早已送至立法院、兄弟曾於日昨致電孔庸之、請其就近催促、早日發行、並於今日接到國府文官處公函、其文於左、逕啓者、奉主席交下貴主席敬電、陳爲山西金融公債、曾經新乘全困窘情形、請立法院早日核定、明令恢復、以資救濟、而解倒懸一案、奉諭查案催辦等因、査此案前由財政部呈請整理山西省金融公債、准予恢復、緝其條例、並還本付息表、請鑒核交議公布施行等情到府、當奉國民政府第六次常會決議交立法院在案、茲奉前因、除函催外、相應函復査照、貫致由西省政府主席徐、

不含毒質效力雄實最完全斷癮清血解毒聖藥

康機戒煙丸

癮輕者頻頻奏效　癮重者打針斷決　服用此藥不能因成癮斷後見煙自戒

功能活血鎮痛安神平喘止咳 補腎強胃健脾健康增力精神爽除 快作事如常
價目三十粒一瓶現洋一元二角 六十粒一瓶現洋貳元四角
遼寧小南門裡大街路東樓房
總發行 陰華大藥房 中國電話五〇七一號

外埠代理
安東東益增遠 安東復春堂 安東端祥藥房 千金寨兒弟泰 大石橋信仁房 吉林衛生堂 新民毓中西藥房 本溪大生後 昌圖豫德藥房 本溪厚祥醫房 安東協勝悅 大生廣東

○啓者本路現將全綫客車開到時刻改更實行（惟重要客車與現行時刻略無變動
○由營口十三時二十分開往長春客車改往四平街又將由長春二十二時三十分開往營口客車改爲由四平街五時四十分開往營口

行車時刻改更 自十月十五日起實行

○由奉天二十三時零分開往長春・由長春十七時四十分開往奉天・由大連十五時三十五分開往旅順・由旅順七時二十五分開往大連上開各客車均停行駛
○其餘詳細請就近向各站各鐵道事務所奉天事務所鐵道課或鐵道部營業課詢問爲荷爲此通告週知此佈

昭和六年十月
南滿洲鐵道株式會社

上海青島行
▲長春丸 十月十四日
▲奉天丸 十月十九日
▲大連丸 十月十六日
天津行
▲天潮丸 十月十四日
▲濟通丸 十月十九日
○龍口行（旅順不行）
龍平丸 十月十八日
大連汽船株式會社 電話四一八五
專屬貨客經理店 永和公司 大連市敷島町六番地 電話七七二七六八五番
阪神航路專屬荷扱店 大連市須磨町六〇番 濟山兄弟商會 電話長四六八一番 五二六二番

天津 北辰大飯店
已于國歷九月一日開幕
本店開幕 規模宏大 交通便利 房間幽雅 喜壽禮堂 浴室恭桶 暖氣電扇 茶役溫馴 來往賓客 定價低廉
設備維新 整飾宜人 空氣流通 美麗潔淨 中西餐廳 極盡衛生 夏涼多溫 服侍殷勤 汽車送迎 翹望光臨
電話三局三八二一九三九二 報掛號七一九一
地址 法租界二十六號路 法國電燈房對過

自十月一日起 房費減半 歡迎蒞容
秋水澄波 霜林如染
星個浦的大和旅館 是最舒適的棲息地 特備汽車隨意命駕
大連郊外 滿鐵直營 星個浦大和旅館 電話九二二一番

洮昂鐵路標購橋鋼廣告
本路爲建造嫩江大橋橋架標購橋鋼一三三七噸如有願承辦者可向本局材料課及駐瀋材料轉運所領取標單及招標簡章定於十月十五日下午一時在遼寧省城大西邊門裡成平里洮昂齊克駐瀋材料轉運所當衆開標投標商家於開標時須繳投標押欵現洋壹千元中標者即作承辦押欵未中者於該標解決後如數發還特此廣告
中華民國二十年九月十六日

治痛瘋

痛瘋一症爲風濕寒火等毒浸入筋絡膝理作祟故外用搽藥往往不能奏效
茯苓精功能舒筋活絡補血清毒驅風利濕疏瘀解痛是治痛瘋之上品
定價每大瓶現洋貳元 小瓶現洋壹元
總發行瀋陽大西邊門外 各埠中外藥房皆有代理 寶康藥行

七世家傳秘方 嬰兒暑病藥 市政府化驗許可
消疳散 主治腹痛腹瀉痢瘦面黃肌瘦久服能令嬰兒肥胖
止痛膏 能提升嬰兒氣喘及腹痛女子下部濕寒經血不調等症
平熱散（內消） 主治驚悸失魂肺熱咳促及四時不正之瘟病
分銷處 日站茂林飯店胡同福增合 大西關大街興隆德 小西關信源長 大南關大德祥 市場信源長絲房 中街吉順絲房 小東關同興合 大北關恒興源 大東關大街北太成
總發行處 瀋北郊家寺清沆孟九藥房 外埠函購郵資另加一成

專門肺病胃腸病婦科小兒科 國醫李春芝 急病請診隨時即往
寓瀋陽大西關大什街北胡同杏林春藥店應症凡男婦老幼咯血吐血痰中挾血咳嗽氣喘不論遠年近日一切肺癆均有特效良方保証除根並發售
肺病除根藥每袋大洋五角每打五元 肺病除根羔每瓶大洋一元每打十元 吐血秘紅丹每袋大洋一元每打十元 胃病寬中丸每袋大洋壹元每打十元 腎病良友每袋大洋一元每打十元 衛生保敵每袋大洋一元每打十元 補腦遺志膏每料大洋廿元每瓶四分之一大洋八元 奇異怪病另有專法外埠函詢請附郵票兩角即日答覆 當有確實治法附上
遼寧省城大西關大什字街北高台廟東頭 杏林春啓

婦女第一聖藥
黑鷄白鳳丸主治。功效經血不調。赶前錯後。經行腹痛。發燒心忙心跳。白帶過多。久不生育。子宮寒冷。腰腿筋骨痛。久患小產。腹內有塊病者。頭迷四肢無力者。胸膈脹悶飲食少進。夜不安眠。睡多夜夢者。行經血色不正。或紫黑或黃淡者。氣虛虧血咳嗽痰喘。時愈時犯如同邪病因生氣或房事所傷身致崩漏者。結婚數年。從未生育。午後發燒者凡患經血各病服之。効力絕大。萬試萬靈。雖老婦服亦能生子百發百中。有立桿見影之功 以調經血之効驗服一試其効力便知此婦女第一神藥也。心跳年久或之白帶久不受孕子宮寒冷速服此可謂百發百中
定價每打五十元每盒五元吉黑區每盒哈洋六元每打六十元
總發行上海英租界雲南路四百六十二號韓奇逢藥房無限公司 外埠通函購買直接向各分公司可也
哈爾濱道外萬國車票隔壁 韓奇逢藥房無限公司
遼寧馬路灣大紅樓西頭 韓奇逢藥房無限公司

上海韓奇逢黑鷄白鳳丸

▲告白刊資 一行五號字十二字 每日刊資現洋壹圓 長期另議

日政府向聯盟回答 再度聲明對滿態度

【東京十二日聯合電】日本政府對十月十日聯盟理事會議長之第二次通告、經由日內瓦日本代表、發出表、記十月十二日之左項回答、

一、日本政府對於滿洲事件、從來努力不使事態擴大、爲動附屬地外之軍隊、爲確保南滿鐵道之安全、及該地方日本臣民之安固、使此項軍隊撤回附屬地之方針一貫、同時信此次事件之圓滿解決、除中日兩國直接交涉外、別無他途、以上項意旨、回答聯盟理事會議長之通告 且參加理事會最終開會之決議、

二、現下滿洲軍事行動、大體告一段落、事態不見有特別異狀之發展、如或日本軍爲救援在滿鐵沿線附近中國兵匪暴虐襲擊渦中之多數朝鮮人、一時出動、對之加以保護收容、即時復歸原他之事實、或如最近據報、中國側在錦州糾合殘敗軍隊、有攪亂滿鐵沿線治安之策動、日本軍派飛行機前往偵察遭中國軍隊之狙擊、結果、與之對抗投、彈炸擊之事實、對此當無作爲現出新事態之觀測、然上項朝鮮人、實在處於被人危害中、自人道上言、日本軍對之不得默過、自毋待言、錦州事件如能諒解現地狀態、即時當得首肯、溯自當者日本軍受在滿軍隊之攻擊、日本軍加以自衛的反擊以來、現狀與前之事態、尙無何等緩和、自非戰時狀態、顯然可知、然日本軍對於上記中國軍隊之行動、進行偵察、不得不加以種種警戒、於此現狀下、以至發生錦州事件、只以此等事實、即時認爲有擴大事態之性質、實在有失眞相、

三、關於因日本軍艦出動長江方面擴大事態之消息、事實完全與之相反、最近中國反因各地排日運動、使事態擴大、日本對此不斷的持以隱忍自省之態度、若干危險地方之領事館員及日本僑民、已實行退出、對此次排日運動、向中國政府提出抗議之前後、雖向上海方面派遣軍艦、但此完全爲免除日本僑民生命財之不安、於萬一之時、擔任保護、別無他意、並未越出列國與同時期應有慣例之範圍

四、徵諸前日在聯盟理事會之討論狀況及決議、雖擬現下撤退滿鐵附屬地外之日本軍、同時急速代以中國官憲維持治安、然日下狀況、按上述之事態、由中國官憲維持地方治安、事實上非如此等簡單所能得確保、且最近與此次發生衝突事件地方遠隔之中國各地、對於日僑生命財產、愈加威脅、鑒於上項情形、正尙有增派軍艦之必要、實行日本軍全部撤退、滿鐵附屬地內之方針、如何困難、當能察知、

五、依日本政府之所見、日下最先急務、在於中日双方協力緩和國民的感情、爲此必須急速協定確立兩國間平常關係之數點大綱、上項大綱協定完竣、如是國民的感情緩和、日本軍由此安心、當可全部歸還滿鐵附屬地內、日本政府關於協定前項根本的大綱、有與中國責任代表即時開始會商之準備、

蔣介石放言 高倡對日本宣戰

【南京十二日聯合電】蔣介石在本日之紀念週、以激越的態度演說、謂余確信國際聯盟、對于拒絕聯盟決議、無何等正當之理由、佔據中國領土之日本、實施適當制裁、若聯盟與非戰條約各國不擁護眞摯之義務時、中國爲國際規約之威嚴與擁護和平、以亘半世紀破産國家之最大犧牲、開始對日戰爭、亦非所躊躇云云、

海河匪患漸……

【海南天門、上古林村等處、軍警乃在猖追剿除中、指日即……南藏水沽逃出難民、多已攜眷返鄉、該沽修築土圍事、亦即……行檢查海河商船外、其第三次……砲船、則集中小劉莊海河……旅撥派之一團、已在準備開拔中、其駐防分配地點、除照舊……內、該地曾撥各軍隊、可辦理完竣云、

……來津、經公安局緝獲、今春三月執行槍決、惟當姚被捕時、……之特務隊密破伯網、日前（三日）午後四時、公安局特務第……大城文安一帶、招集徐匪、四隊據報、當由該隊長冊朝慶、……如前、並云現姚匪之妻及夥匪十餘人、在英租界振津里藏匿……許、始將……男匪十名、女匪五名（姚妻在內）……判決執行……

日本九月中 對華貿易額

【東京十二日電通電】九月中之日本對華貿易、（含關東洲及香港）總額、輸出二千二百九十九萬三千圓、輸入一千四百三十一萬圓、輸出超過八百六十八萬三千圓、與昨年同期比較 輸出減少一千二百二十一萬九千圓、輸入增加九十二萬五千圓、本年一月以降之輸出超過額三千六百五十五萬一千圓、與昨年之七千一百十九萬三千圓比較、減少輸出超過三千四百六十四萬二千圓、

天津日軍 增派山海關

【天津十二日聯合電】爲山海關方面形勢不穩、于十二日朝、由天津派遣駐屯日本軍一小隊、

日側對蔣介石放言 爲係精神病者之言詞

【東京十三日聯合電】日外務省對于蔣介石十二日在記念週佈告對日宣戰之演說、言明如左、日本政府表記九日對華回答時、表明與有責任之中國代表者、即時開始交涉、有解決滿洲事件之準備意思、並謂目下急務、双方協力圖謀和緩國民的感情、日本對華無採取戰爭行爲之意思、反之一國元首有責任之蔣介石、發表如此之言詞、似係有精神病者之言詞、中國自已不負責任、欲依賴聯盟及其他第三國圖謀解決、到底難期解決此問題、並謂蔣介石之演說、如何時事實時、隨次發出抗議的警告

張學良憤慨 呈自暴自棄的態度

【上海十二日聯合電】自錦州事件以來、該方面之東北軍、異常恐慌結果、榮臻向張學良建議、向綏中或山海關移動、似將早日實現、張學良最近對日反感激烈、稍呈自暴自棄的態度、現在向蔣介石要請貸與飛行機十架之事實、其計劃實施時、對于在山海關駐屯之日本軍、或採取報復的行動、亦未可測、若發生如此事件、其紛擾有更形擴大之虞、國民政府側異常憂慮、

蒙古盟部旗組織法（續） 立法院會議通過之全文

第二十六條、各旗重要旗務應由旗務會議決定、旗務會議以札薩克爲主席、其會議規則由該會議自定之、但應呈報該管盟長、咨請蒙藏委員會備案、

第二十七條、各旗公文以札薩克旗務委員之連署行之、

第二十八條、旗札薩克得用隨行秘書一人、

第二十九條、旗札薩克公署設總務政務二科、各置科長一人、其佐理人員之額數及處務規程、由該旗擬訂、呈報該管盟長、咨請蒙藏委員會轉呈行政院核准之、

第三十條、旗札薩克公署因事務之必要、得酌設各項專管機關、但應呈報該管盟長、咨請蒙藏委員會、轉呈行政院核定之、如屬特別旗得逕咨請蒙藏委員會、轉呈行政院核定之

第三十一條、蒙古各旗各設旗民代表會議、由本旗所屬各旗民代表會議、各推代表一人組織之、任期一年、

第三十二條、旗民代表會議之職權如左、一、關於旗務之立法事項、二、關於旗務之設計事項、三、關於旗務之審議事項、四、關於旗務之監察事項、五、其他特別規定之事項

第三十三條、旗民代表會議置常任代表五人至九人、由全體代表互選之、

第三十四條、旗民代表會議及常任代表會議之議事規則、由該會議自定之、但應呈報該管盟長、請蒙藏委員會備案、

第三十五條、旗札薩克對於旗民代表會議之議決案如有執行、由蒙藏委員會呈請行政院定之、

第三十六條、本法施行條例、由蒙藏委員會擬訂、呈請行政院核定之、

第三十七條、本法自公布日施行 （已完）

美國憂慮中日紛爭 因蔣介石放言受衝動

【華盛頓十二日聯合電】美國務省關于蔣介（石本日十二）在南京紀念週表示謂明日之聯盟理事會、就滿洲事變不能完全解決時、即時佈告宣戰之演說、異常衝動、對之極度憂慮、

出淵大使向美說明 日本對滿態度眞意

【華盛頓十二日電通電】美國政府激勵國際聯盟、一方努力觀察滿洲實狀、出淵日本大使、鑒于事實無根之逆宣傳、波及華盛頓之現狀、于十二日訪見國務長官斯齊穆遜氏、說明左記諸點、要求諒解、

一、日本對于滿洲、無領土的野心、

二、除滿鐵沿線以外之駐兵、俟對于居留之日本人、決定安全保障後 實行撤退、

三、以地方的事變、有導入擴大中日開戰之憂慮、全是杞人之憂、因中日直接外交交涉、以解決問題、得避免戰爭之危險、

【華盛頓十一日電通電】出淵駐美大使、關于中日紛爭、爲有報告誇張之傾向、于十二日宣明日本態度如左、日本行動、基因於中國之紊亂狀態、係合法的處置、日本所希望者在保護居住之日本臣民、炮擊錦州事件、亦基于中國兵約十萬、爲攻擊奉天、有實行動員之報告 結果爲不得已所採取之處置而已、

日政府持重大決心 期望解決中日事件

【東京十二日電通電】若槻首相訪問山本淸浦兩伯後、于十二日午後三時三十分、在官邸招致幣原外相、安達內相、約亘一小時半之協議、席上由若槻首相向兩相謂西園寺公、已經原田男報告、由山本淸浦兩伯、各經明親訪問、均就滿洲事變之經過、及國際聯盟之態度、並政府之態度方針等陳述意見、要求諒解之顛末、有所報告、山本淸浦兩伯、就滿洲事變之善後處置、並滿蒙問題之解決、均促强硬之決心、三大臣以是等重臣之意見爲中心、交換種種意見、結果決定政府以重大之決意與覺悟、澈底的期望中日事件之解決、若槻首相並陳述謂際此難局面、預定明日訪問犬養政友會總裁、高橋是清、山本達雄男、德川貴族院議長等、

湘省災重呼 賑情殷

長沙訊云、以此次湘災重大、中央放振專員趙守鈺、鄂皖、而堤防損壞或猶過之、濱湖各產爲三湘食糧供給之源、隣省亦賴此接濟、濱湖有災、即三湘全災影響且及隣省、若不趕修堤防、一過冬令時已無及、未來鉅患、不堪設想、連日以此問題、與地方官紳討論、僉云、中央如無鉅欵補助、斷難着手、三湘人士、並盼朱子橋親臨查勘、建議中央、迅籌善策、二日特會同李專員環湘出發巡湘各縣、調察災況情形、詳電國府救濟水災委員會、朱子橋及上海籌募各省水災急賑會諸公、請對於湘災多加注意、以慰湘人之望、湖南救濟水災委員會江（三日）電國府救濟水災委員會災區工作組主任朱子老、略稱、我公仁聞慈懷、寰宇仰慕、昔感秦隴災賑、屢荷親巡、湘災奇重、亘古未聞、沉慘超越皖鄂、苦痛遠過秦隴、待濟之情、千萬嗷嗷、極盼我公慈駕惠臨、俾三湘困苦頗達、得蒙矜察、實所企盼、又湘災重、在修堤防及採購種子保牧耕牛、均非現欵、不能有效、亦懇鼎力維持復如頌湘賑務祈惠以現欵 俾濟實用 無任翹企、臨電馳依、乞鑒示遵等語、又湘省濱湖各縣災情、經中央放賑專員趙守鈺令飭各縣會查結果、沅江潰淹一百四十一堤、田七十二萬五千畝、災民二十六萬死亡五千三百口、漢壽三百零九堤、田四十九萬餘畝、災民三十五萬八千餘人、死亡二千九百餘口、常德一百二十堤、田四十六萬餘畝、災民四十萬人、死亡二千九百餘口、益陽、濱、堤未詳、田二十一萬餘畝、災民四十一萬八千餘人、死亡六百餘口、水勢最高之時、超過堤身七尺以上、連堤身計算不下二丈、各縣縣城均被水浸約深七八尺三四尺不等、

日元老等 對時局重視 日首相說明經過

【東京十三日聯合電】因時局重大化、在重臣方面、憂慮之色頗呈濃厚、淸浦奎吾伯、于十二日與牧野內府山本權兵衛若槻首相等會談、就重臣方面及宮中方面並政府當局之意嚮、有所詳細探悉更于、十三日晚、俟滿鐵總裁內田伯返京後會見、就發生事變以來之情勢、聽取詳細之說明後、日內將赴京都訪問西園寺老公、傳達重臣方面及宮中並政府當局之意嚮、以滿洲事件善後策爲中心、關于時局交換無隔閡之意見、惟擧國一致內閣論抬頭之今日、淸浦伯將赴京都、尤有重大意味、

【東京十二日電通電】若槻首相、鑒于滿洲事變、被國際重視的現狀、于十二日午後三時、訪見山本權兵衛伯淸浦奎吾伯等、就時局經過、並政府態度方針、詳細報告、並要求諒解

【又電】若槻首相關于滿洲問題、訪問准元老、要求諒解、惟重臣中就時局推移、異常憂慮、如淸浦伯、本日訪見牧野內大臣、事實上之協議若槻首相訪問重臣結果、或將會合前任內閣總理大臣者、及倉富樞密院議長、牧野內大臣等、開重臣會議、亦未可知、

【又電】若槻首相訪問山本權兵衛伯、及淸浦奎吾伯後、在官邸表示談話如左、對于國家之重臣、由責任者報告時局狀況、確信當然處置結果實行訪問、就滿洲事變及其他現在之中國狀態、並與之關聯所發生之各種問題、有所說明、

海州海防仍然無恙

徐州訊云、爰于上月二十日上午八時、偕駐徐各報記者八人、組織視察團、由徐乘隴海車東下、當晚抵新浦、下榻於振華旅社、一日晨赴駐新梁冠英轄之第二十五路軍九十五旅旅部訪問、適旅長劉國明、以奉總指揮召、赴青江面陳海防、由副旅長張子興代見、據談日艦兩艘、於二十六七兩日、駛于青口墟溝之外、艦色黑底灰、並未登岸、亦無軌外行動、旋即駛去梁總指揮以守土有責、國防關係重要、由清來電、令嚴密佈防、防持以鎮靜、以防日兵越我雷池、敝旅除已派二百八十三團蔣修仁部之兩連、及該團蔣王鑫部之一營、並二百八十四團王德安部之耿營、分駐大浦、青口、墟溝各港口佈防、並積極建築工事外、海州城防及辛安鎭沭陽一帶、均由二百八十三團担任維護、且最近劉旅長不時往西連島（在墟溝南距新浦約六十里）臨洪口（在青口南距新浦約七十里）等處視察、海防極爲嚴密、現已派員二十餘人、前往偵察、一有動靜、隨時具報、所以然者、因際此國難聲中、決不可忽視國防、刻大浦工事業已做竣、青口、墟溝、尙在趕築中、我等欲往、願作嚮導等語、記者辭出、乍乘人力車赴海州縣府訪問、縣長張豐胄因第六區牛山、新花舖一帶發現匪警、率隊往剿、據包秘書談稱、當上月二十七日墟溝南之奶奶山、曾駛日艦兩艘、以水淺未登岸、彼時消息吃緊、現艦已駛去、各海口益以重兵把守、人心大定、二日晨八時僱灘車一輛、偕同張副旅長及參謀務雲漢、並衛兵等共乘灘車兩輛、出新浦向東北墟溝方向前駛、經田橫祠、審娥廟、約十二時抵墟溝、小憩于鄉長王蔡陳宅（王乃蕭縣長王公嶼之父）承欵待茶點畢、陪同視察步行里許、至墟溝海口、但見水天一色、島嶼環時、西連島、孫家山、隴游山、居海之東南、北固山、白鷹嘴、鴿子島、在海之東北、北固山北龍王廟中、既駐有二百八十四團耿明堂營之一部、往來于西連島巡視、隴游山亦設有砲位、瞭望防守、據王蔡陳談、該處並未見有日艦停泊、前營發現者、爲取漁日船、亦係司令慣、無足介意、該處氣候溫和、風景宜人、泊天然良港、清光緒三十年既有法比工程師樹德可拉拉測量、準備在西連島、開游門、孫家山、及臨洪口等處、闢港于前、錢宗澤自寶山等復於今春二次勘伕于後、以工程較鉅、約當洋八百萬元、尚未着手云云、旋乘汽車至大浦晤駐浦二百八十三團二營營副趙文輝云、日商船元泰（兵船改）船主協定、一、于九月二十四日曾駕輪駛臨洪口一次（在大浦北四十里）二十九日復來、停泊三元港口、或係營業性質、因商船爲兵艦改、又或誤爲兵艦並未登岸、現除派兵監視行動外、已在大浦東北西三面、環海口築有站溝俾固國防、偏共趙營附前往觀察、計周閘掘溝四五里、內分蓋溝、迫砲溝、及步兵站溝、寬可丈五尺、堅固異常、東北接墟溝之大道、迨觀察畢斜陽西下、原車返新浦、聞中央飛機二架、亦爲日艦駛海事、翔往大浦視察、三日乃乘隴海西上車返徐云、

廣東日僑避難租界

【上海十二日電通電】廣東之排日暴衆、與公安局警察衝突、竟演暴動化、在租界外之日僑、全部向租界內撤退、即發宣布戒嚴令、

聯盟理事會議長 雷爾因事不能出席

【馬德里特十二日聯合電】聯盟理事會議長西班牙首相雷爾氏、因大統領薩莫拉氏爲西班牙議會事態迫切之理由、要求中止赴日內瓦、結果竟至不能出席於理事會、

宜昌事件對華抗議

【宜昌十二日電通電】日本領事館、對于本埠日本海軍下士集會所之被暴動襲擊、並燒毀其一部之事實、即時向中國側提出左記抗議、

一、檢舉犯人並處罰 二、處罰責任者、 三、中國當局向日本側表明道歉、 四、保留要求賠償之權利

重慶排日異常險惡 日領事館將行撤退

【重慶十一日電通電】本日（十一）午後十時三十分、在日本租界現暴漢、向日領事館開手鎗數發後逃走、日領事館向劉湘嚴重抗議、並要求此後之保障、但日領事館鑒于事態險惡、決定撤退方針、日下準備中、

日本在鄉軍人建議 由鈴木會長向首相提交

【東京十二日電通電】帝國在鄉軍人會長鈴木莊六大將、本日（十二）午後四時、赴首相官邸、訪見若槻首相、代表全國會員三百萬人、提出左記要旨之具申書、

一、鑒于現下滿蒙之實情、迄至達成目的、保持現在之兵力、若對妨害之軍警兵匪、澈底的掃蕩、以根本的解決諸懸案、可確保權益、

二、對于全中國之排日侮日行爲、爲保護居住日僑、斷然行使必要之實力、一掃將來之禍根、

三、當如此重大局面之打開、遂行確實不拔之國策、不許中途挫折、爲排除第三者之容喙干涉、須一意邁進、

蔣公使會見日外相

【東京十三日電通電】駐日蔣公使、于十二日午後五時赴外務省、訪見幣原外相、懇談約亘三小時至八時三十分辭去、其會見內容未公表、大體似撤就兵及交涉問題、交換意見、

宜昌日僑全部撤退

【宜昌十二日電通電】在本埠之事態、漸呈險惡、結果居住日僑十一名、于十一日離宜昌、殘餘之四十三名、決定乘下次便船撤退、

韓復榘閱兵

濟南訊云、山東省政府主席兼第三路總指揮韓復榘、以十月十日國慶紀念日、爲我國循例閱兵之期、故決定是日上午在辛莊檢閱駐濟全部軍隊、計共約兩萬餘人、所有閱兵佈置、及一切程序、均已由第三路總部參謀處規定妥協、主閱官爲韓復榘、所有在濟各要人如陸海空軍總司令部行營總參議蔣伯誠、第三路總部參謀長李宗弼、及省政府各委員兼廳長秘書長、濟南市長、軍事教育團長、省黨部各委員等均陪閱、並將請駐濟各國領事到場參觀、閱兵指揮官、由二十九師副師長許文耀担任、

鄂省隄工

南京訊云、國民政府三日訓令行政院、及救濟水災委員會云、爲令遵事、案准中央政治會議函開、據行政院函稱、據湖北省政府兩次來呈、以該省水災奇重、堤工經費窘迫、請於海關進出口貨物按照新加正稅一併附徵堤捐百分之二十、又請於五種統稅項下附徵堤捐一成、藉資挹注一案、先後飭財政部議覆、認爲窒碍難行、究應如何辦理之處、請核示等情、茲經本會議第二九一次會議決議、不必附徵堤捐、所有現時急須修理之堤工、由國民政府令飭救濟水災委員會統籌辦理、相應錄案並檢同油印原函及抄件、函達查照、分別飭遵爲荷等由、准此、除分飭外、合行抄發附件、令仰該院轉飭遵照（該會遵照辦理）此令、

贈送 鹿胎丸

發明 乃採取壯年冷香鹿胎、以配製以世界、珍貴藥品、物學專門大家、以最新科學之原理、抽取鹿胎內之精華、名醫學諸大家、多年試驗保證有效、認爲當今世界婦科百病上之靈藥、因此風行全世界、歡迎、人人信仰、所治婦女經血不調、久不受孕、赤帶白帶、腰腿疼痛產後危疾一切女病、婦科百病莫不藥到病除、曾經政府立案中、萬應萬靈、以及世界、醫學藥學註册、諸專門大家、化驗證明有效及各界來函感謝、一切有效、證等、數萬餘份、不及備載、而此冷香鹿胎丸、主治婦女、百病之神奇效、不言而喻矣、今將（冷香鹿胎丸）主治效能略記於下、

●一治子宮寒冷赤白帶下
●一治經血不調色氣不正
●一治經行腹痛或有成塊
●一治腰腿痠疼四肢麻木
●一治身體軟弱飲食少進
●一治因氣而得膨脹膨悶
●一治結婚多年久不受孕
●一治頭迷頭痛心忙心跳
●一治氣虛虧血咳嗽痰喘

特長 ●一每逢有孕連傷數胎 ●一治七徵八段腹成塊病 ●一治各種勞病午後發燒

婦科聖藥、冷香鹿胎丸、專治婦女經血不調、錯後、經脈閉止、經來腹痛、色氣不正、紫黑成塊、崩漏、子宮寒冷、赤白帶下、腰腿疼痛、夜不安眠、精神鬱悶、交接快感缺乏、午後發燒、心跳心熱、自汗盜汗、癆病咳嗽、氣虛血虧、不能安睡、或胸腹脹飽、飲食少思、或子宮有病多年不孕或患半產、連傷數胎、以上各症、一經服用無不立效、藥力絕大、萬試萬靈、誠婦科第一聖藥也、

贈送 本藥房由上海包銷冷香鹿胎丸、爲紀念開幕起見不顧原本特別犧牲五千盒、作爲贈送東省士女之用、以照效力而便推廣凡於贈送期內、買冷香鹿胎丸一盒者即送一盒、買半打者、即送半打、贈完即定價售賣機會無多、幸無失却、

價目 定價每盒四元半打二十元 買一盒送一盒外埠函購貨欵先惠郵費在內

總發行所 遼寧鼓樓西路南 金城大藥房

強精補血 萬試萬靈 精血素藥片

主要成分 此藥係取其最能生精補血維持生活之原素爲主要成分如生活素等再配合以動物體內所分泌之液質如胃液原素膵液原素內分泌液等再加以珍貴之植物性藥品要素提取其精華去其糟粕詳加參考而製成之精血之原素是以入人體內確有添精補血之力强筋壯骨之妙尤能健胃而增飲食復能理腎虧而生殖旺盛滋補週身無微不至對於身體健康最爲需要實人類健康之無上妙品也

主治 效 精血不足 陽萎不舉 夢遺滑精 房事早洩 夜晚失眠 頭暈目眩 腰酸腿疼 四肢無力 胃不消化 食慾不振

定價現洋大盒五元一打五十元 小盒二元七角五分一打二十七元五角

遼寧中街中間路北 普克德藥行

靈藥出世十四天保險斷癮 巖華戒煙丸

查近來毒物害人之最甚者莫過於鴉片、嗎啡、海洛英等、滅種戕身偶染此毒無不思欲戒除之然欲戒除此毒非素有經驗專方純粹上等藥材不能斷癮本戒烟丸係世傳專方純粹用上等貴重藥品配製內中決對毫無毒質如鴉片嗎啡海洛英之類性質和平服後有補氣養血之功斷毒斷癮之效凡鴉片嗎啡海洛英等癮均能戒除不吐不瀉辦事如常保險於兩星期內斷癮如不見效將藥退回決不失言 外埠函購郵票代價外加郵費二角即將藥交郵局奉上不誤

巖華氏戒煙丸定價現洋大盒一百粒二元 小盒五十粒一元

總發行所 遼寧小西門北電車道東 巖華藥行

總經售處 遼寧中街路北 普克德藥行

世界珍聞及其他

王儒堂咸喪命於鋼鎮紙

—圖爲王正廷—

京訊，外交部長王正廷，被羣衆毆傷，已誌前報，據最近王對訪者云，當日情形，頗爲危險，學生係由朱家驊領至辦公室，及羣衆動武，予乃避於次長李錦綸室中，而追者亦入，將予拉出後，學生除以案頭墨水盒擊予外，適有一短髭之人，竟操起銅鎮紙，迎頭痛毆，遂傷太陽額角，乃致暈迷歷二十分鐘，方爲清醒，事係知擊予者，並非學生，乃係某方人物，此中實有內幕，嘗謂國事由予，蔣主席聞知經過，甚爲震怒，決將滋事者重懲，經予再三勸阻，方爲作罷，然予之性命，實險喪於鋼鎮紙之下也云。

人類的往事

世界古史 發◇掘◇原◇因

考証祖先的眞面目

美國的考古學者，在西部各州國家大道旁發掘古墟中發掘的時候，常被許多好問的遊歷者所糾纏，當然的，他們都也感覺到發掘的必要，但是一個眞實的考古學者，都是以科學的態度去處理牠，他先規定他的問題，就是要去發見出如何樣式的生活，曾在某地方盛行過，選擇這樣的地方去發掘，乃由此在這地面細細的閱讀，因爲牠顯示着過去人類的事跡，

許多這樣的科學的考古學者現在努力的工作，或者着手於新的發掘，在初夏的時候發掘的高峯就到處發現了，這差不多並不是因爲這時候的天氣來得好，而是因爲許多的探究者是大學教授與博物館管理者他們不僅是爲到戶外來消度他們的假期，而是想由新事物的研究，重振起他們青年時代的心智且并，這也是學生的，未來的考古學家好機會，因爲他們由此可以得到些專門的訓練

在習慣上，考古學者這樣的出去發掘，常稱之爲「遠征隊」這實在是個很堂皇的稱號，不由得使人去幻想起一大隊的人跟隨着一長串的行李，他們出去發掘，有時的確是這樣，但是在平常，考古學者要到他所選定去的地方的時候，只伴着一個助手，很少在二個以上，或者他在那裡有所需要的話，隨時有本地的勞工與助手可以補充，有許多的遠征隊，現在在小亞細亞古代的塚地中工作雇用至二百以上的工人，可是在平常他的數目都是不多，因爲考古學者的工作，急速與大量的生產是沒有多大效果，就是一把平常的火鏟，也許已是太笨重的工具，因爲他們最好的收獲，常是他屈膝在壕溝中只用一把紙刀與一個小雷蹋工作所得來，許多重要的發見，常是很模糊而易壞，備若由沒有什麼經驗的人，看去與應用粗糙的工具，結果會把牠拋到拉攏堆裏去，并且由此是會永遠的被埋沒掉了。

現在讓我們來看一看這許多探求者在何處探求埋藏着的寶物，他們在翻閱地面的那些部分？

現在我們人類似乎已經走過了地球的大部分了，所以任何地方只要是牠的天氣不錯，實在都值得去發掘，可是現在只有十四個區域考古學者在工作，或者就要進行了，這樣決不是無目的的把他分佈在地球上，十四個區域中，差不多有三分之一是圍集在地中海，另外三分之一是在中部美洲，這至少可以表明一件事，就是考古學者興趣的中心，是在這兩個地域，但是這並不是說別的地方沒有考古學了，以美國來說吧每州都有這樣的工作在進行，并且在任何文明的國家，也都是一樣，可是這種的探求，差不多只是偶然的，是地方上熱心家的工作，并非專門家在做可說沒有例外的，世界上有名的考古學者，都在這幾處工作其中爲大家所最注意的，就是埃及，小亞細亞，希臘與意大利，

倘若有人要問這是什麼原故呢？這並不是很難回答的問題，因爲西方文化的發源地，是埃及，巴勒斯坦，巴比倫，敘利亞，希臘，與意大利，這些地方都是歐人所有理想的搖籃，因爲他們現代生活的背境都埋藏在這許多地方，所以考古者就羣集於此了。

我們對於古人的工作與成就直到現在還是很迷惑，考古學者就是一個心地嚴正的人，他要把關於古人的神話傳說來打折，因爲他的目的就在發見我們祖先的眞面目，與我們到達現在的文明，曾經過什麼步驟，

現在在烏爾地方工作的考古學者是吳來博士，他的費用由不列顛博物館與本薛文尼亞大學所聯合供給，本薛文尼亞大學對於考古學早已很有興趣，在近東繼續不斷的工作了差不多已有五十年了，這英美兩國的團體在烏爾地方的合作，也是很有興趣而值得注意的事情，但這也不是絕無僅有的事，因爲芝加哥的東方學院與牛津大學共同供給開許的開鑿，耶魯大學與不列顛考古學在巴勒斯坦的合作，都是同樣情形，

再者美國的首都藝術博物館也在埃及繼續他的工作。

另外在美洲許多團體舉辦遠征隊的，在近來有耶魯，哈佛，柏利斯頓，芝加哥，與約翰霍甫金等大學，哈卓復學院，齊尼亞神學院，以及一些不多的團體，在往年的夏季，美洲與歐洲差不多有四十五個遠征隊出發去探求，其分佈如下，埃及三隊，美索不達亞四隊，波斯一隊，巴勒斯坦十五隊，敘利亞十九隊，土耳其三隊。

這是無庸說的，考古學者到地中海沿上國家去的，終是很大的隊伍，并且常時雇傭幾百的勞動者在工作，實在的經典與古史在大學生中依然是門很普遍的功課，在他們中，差不多的人對於他所讀的書，與看着博物館中所搜集的東西競很滿意了，但是小數專門於這門的人，這許多遠征隊所發掘的埋葬着的寺院與城市，都給他們以廣大的機會去得到直接的知識與經驗，關於歐洲的史料，若不把石器時代的人加以研究，是不完全的在法國穴居人所常出沒的地方也發見了，有名的權威者麥克寇的領導了一隊耶魯的學生，在法國許多的地方從事於挖掘的實際工作，飛克斯領導了本薛文尼亞大學的一羣人要去調查多腦河流域新石器時代的人，在英國，德國，俄國，瑞士，西班牙，意大利以及斯干的那維亞的許多國家，本地的考古學都要細心的去發掘古人的遺物與工作，這眞像一隊小小而組織完美的軍隊，不間斷的向前進，要從地球的懷抱中強奪過去的秘密，每年都有所取獲，許多是新的事實，許多是人類文化進化的新見識，我們開始去看如何與何處是藝術工業與宗教的起源。

直到現在我們沒有談到印度，那是用不到什麼證據的，這個國度是富有考古學的材料，與顯示着許多可驚異的與革命的事實，但是直到近年，還是很少注意到牠，可是現在卻在不列顛的領導之下，與本地學問的遺留，把牠帶到光明之途，要把古代的印度和巴比倫連貫起來。

對於中國的考古學興趣，也是漸漸的發展，西方各國的學術界都很熱烈的到中國來研究考古學，許多的古物被盜竊偷運出去，在國內的學術界對於考古的興趣日漸的增加，很想研究研究自己本國史前的文化，結果有好幾處重要的地方已經在挖掘了，不幸的是政治環境的不安定，到現在沒有多大效果。

在美洲因爲民族的自負，於是考古也要求注意於他們自己的新世界，可是在美洲古代實在沒有什麼吸引力，古典的學者，他們覺得所有眞實的文化都是從舊大陸來的中，美異教的文明實在沒有什麼價值，那些東西對於他們是沒有一點的貢獻，而且是對於他們的靈感沒有一點關係，可是一般的美國人卻覺得有興趣，并且這還是個很有趣的問題，就是這爲世界史一部分的美洲古代的文化，要到什麼時候才會不爲人所蔑視，在舊大陸上考古學者的成功，不在地發見了什麼可驚異的博物館的標本，而在他們的擴張了歷史，即使現在記載上所沒有的事，由他們的考察也可給牠一個相當可靠的日期而構成歷史，那末美洲人難道對於他們自己的文化不要求有更深的了解，而於這聖經上所沒有談到的新世界裏的古代城市與建築牠們的人民不加以研究嗎？

在南美祕魯厄瓜多的政府，有許多年供給考古學者在他們自己的領土中研究，因爲他們現有人口的大部分，都是這些遺物的製造者直接的後裔，他們很多文化的遺傳，對他都有很密切的關係。

耗費了許多的精力與金錢在這上面，所希冀的究竟是什麼呢？爲的就是增加我們過去的智識，或者擴張以往的歷史，無論如何考古學對於藝術的貢獻終是非常的有意義，許多無價的古代純美藝術的標本，都是考古的遠征隊所得來，這大概就是許多極大的藝術博物館，肯拿錢來供給遠征隊的費用的緣故吧！

郵局特開專車 遞送慶壽函電

◈…德總統年享耄耋之光榮

柏林電云，十月二日，爲德大總統興登堡八十四歲生辰，總統特離京避壽，然聲望素著之興盛堡，雖遠離德京，亦不能阻止各方之慶祝，即以慶壽函電而論，郵局特開專車遞送總統府，其數件之驚人，誠爲世界祝壽者之新紀錄，而往觀市民終日如堵云。

英國昔年被盜之 名貴勳章寶石

在愛爾蘭聯邦發現 獻出寶石爲贖罪條件

都伯林電云，英國於廿四年前，曾將價值五十萬金之有名德利庫勳章寶石，在都伯林城內遺失，事後雖與金庫保管者之大獄，然幾經調查，終無下落，致看庫負責人瘐死獄中，迄今已廿餘年矣，最近都伯林之某人，情願向愛爾蘭自由國政府要求不追往事，將此貴重寶石勳章，還返自由聯邦政府，以爲贖罪條件，現正接洽交涉之中，一般人士，以二十餘年之迷宮，一旦發現下落，均爲注意，此寶石之來源原因云。

宋財長之汽車 改爲裝甲保險巨銀

◈…並配禦彈玻璃

上海函云，財政總長宋子文，近因時局變故，頗受反對黨之嫉，乃將自備二八四四號汽車，改爲裝甲，並配禦彈玻璃，並向摩登公司以二千七百兩銀代爲保險，其防備周密，可爲僅有云。

廿世紀之人類謎

—竟有陰陽合璧的奇人— 右身雄健軒然男子 左貌秀麗宛然女人

我國向有所謂陰陽人，渾稱之雌雄人，相傳有兩種，一謂半月男半月女，殆即陰部之變狀，一則兼生陰陽二具，同德醫專年刊，曾載其照，此皆五行志所謂人痾，而新科學所謂畸形也，近聞倪徵曾博士言，德國斯德拉司堡地方，有一人焉，生於一千九百〇四年，父德而持，女始生時，醫不能辨其爲男女，其人右半身貌雄健，肢股筋肉墳起，無乳房，一軒然男子也，其左半身貌秀麗，肌理細膩，乳峯高聳，髮翹於右，一宛然女子也，以無陽具故，初在教堂命以女子名曰愛兒西，至十三歲右頰漸長微髭，音帶亦變粗，經多名醫診察，斷其爲一陰陽人，遂亦名愛兒西約翰，然處境緣之以困，男女皆視爲異性，柏林性研究會，乃出重金聘之，備其死後解剖以驗黑希菲爾博士，給以憑證，准其衣男女服聽便，嗣遊歷歐陸各國，展覽十載，又赴紐約博萊觀，惜海上無人資載其來也，右影左爲女形，右爲男形，歐美人士，稱之爲二十世紀人類之謎，誠不虛也，

七日之間竟有 三人跳塔自殺

◈…法京高塔禁止遊觀

巴黎電云，法京名物巴斯吉魯高塔，爲世界名塔之一，故遊法者，無不前往一登，蓋塔之最高建築物也，最近登塔之人，由塔頂躍下自殺者，日有所聞，在最近一週中，竟有三人跳塔自殺，因是法政府異常注意，乃飭令管理者，將塔門封閉，禁止任何人等登塔遊觀，以免此種新式之自殺發生云。

林德伯岳父逝世

美國紐傑賽，恩格伍德電云，摩根公司股東，林德伯氏岳父，紐傑賽州上議員穆羅氏，本日在此飯後小睡，遽然逝世，氏之去世，震撼其家族與全國，現已有電致林德伯夫人，令伊與其夫，因不能如期返美，參加葬禮，故不妨繼續其飛行計劃，氏死因，爲本日下午一時五十二分熟睡時，大腦出血，氏爲共和黨領袖之一，有充來年候選總統可能，如彼不願，則將擁護胡佛總統，在氏商業成功後，最爲美國大私人財政機關摩根公司股東，一九二七年決定以餘年爲社會服務，曾任駐墨西哥公使三年，完全改變墨人對美國之感情，去該氏辭公使，在取消禁酒令之政綱下，以大多數被選充紐傑賽州上議員，氏今年五十八歲，妻健在，有二女一子，

世界化學戰之準備（續）

五、雲狀瓦斯之放射，此方法爲德軍最初使用，乃將壞素「活斯恩」等填實於瓦斯罐，在敵前線放射之法也，此種用法，因受氣象，地形之限制，特於風之影響多難實行，（未完）

掃淋大將 山爾得精

德國新藥 山爾得精的成分

淋病分爲急性及慢性二種，急性者，漏濃多（即由尿道排出之黃白色膿樣物）尿道口之周邊焮赤腫脹，故尿時發劇痛，久則轉爲慢性，慢性者，漏稀薄而少，前尿道發炎爲急性淋，容易治癒，殆無疼痛，又膿漏後淋）爲慢性多起於發病後之三四星期間，其症狀爲尿道意頻數，尿後部發痛，尿色溷濁，於尿之後，時混血液，或不痛疼，故尿道之先後，略有白色淋狀物，醫治極爲困難，非有良藥，不易奏效，急性及慢性淋病，有眞正德國新藥，山得爾精始可根本治之，

山得爾精，乃德醫史萊爾氏所發明，在山得爾藥廠製造，爲空前未有之發明乃淋濁滅菌去根之聖藥也，藥內含有Sandal [illegible] Salicylicum methylene Blue等高貴藥料，故效力極大，萬試萬應，爲淋病最新發明，絕妙之靈藥也，內中檀香油，非南洋熱帶產，功攻不害，本藥乃採取南洋出產最豐富之檀香油，揀精質所製成，故效力最大，

山爾得精的治症

山得爾精，爲德國新藥，政府實驗，山得爾大藥房，最新發明，治淋斷根唯一之靈藥也，凡五淋白濁，及其他尿道諸病患，輕症一盒，重者二盒，日久者三盒，服完之後立奏奇功，百治百效，萬試萬靈，非普通市上所售一般治淋藥，所可比擬也，故歐美各國諸醫，無不頌其爲淋濁聖藥，茲將特效列下，急性慢性，赤白淋濁，尿道疼痛，風火砂石，睪丸腫大，尿意頻數，尿中混血，利尿不通，婦女白帶子宮炎腫，定價每盒大洋二元，每打二十元，外埠函購貨款先惠，寄費在內

總經理 遼寧鼓樓西路南 **金城大藥房**

商部註冊 靈芝商標 **馮氏斷癮救苦金丹**

中央衛生試驗所化驗全國禁烟委員會張主席題贈（除惡務盡）

天津特別市 衛生局化驗註冊 展覽會得特獎（一百分）▲社會局出示保護▲直隸警長傳諭嘉獎△山西省署核准備案▲天津警廳化驗註冊▲太原警處出示保護△漢口警處核准備案▲上商商會給證獎勵▲風行海內六十餘年（本堂自清同治七年設立）

此丹專戒嗎啡海洛英等毒，及鴉片煙癮，輕者一付用十天，重者三付分兩星期用，均能和平不吐不瀉，痛苦毫無，於不知不覺中將癮斷淨，且飲饌增，精神煥發，已呈各省官廳化驗註冊，復經中天津七處拒毒會試用，成效卓著，戒除者指不勝數，收到各處謝函証明書，爲補助拒毒起見，如蒙各縣拒毒會函購者，價目尤格外克己，以表濟世之心，外埠函購加寄費八分或用**郵票一百十分替代**

本堂已歷六十四年，非似市上藉廣告假藥騙錢欺人者可比，擬以本堂備有影印功效證明錄，如將此廣告剪下附郵票二分，承索即寄

益世保胎膏 專治婦人小產滑胎一症，奏效異常，百發百中，四貼一元

總號 **天津** 法租界大祥市場二層樓上 **竣芝堂** 分號 天津西馬路宣講所前九十四號

▲招請外埠經理處 ▲遼寧經售處 震泰報局 ▲哈爾濱道外正陽四道街口歐羅巴行經理

遼寧總經理 小西門內大街 **震泰報館** 電話 四二一七 三〇六七

外埠函購須附郵票壹百廿六分 如匯時匯寫票寄大西門內郵局付可也

內務部衛生試驗所化驗立案 **天然清補丸** 通關化驗無毒 通行各埠

（一）有白面白丸鴉片嗎啡針等嗜好者服之立見奇效小癮三盒大癮六盒斷淨隨吸隨減負責身爽多食無痛苦無效原盒退款

（二）凡有癮人多因煙毒作祟全身欠爽及大便乾燥不思飲食夜睡不安不能早起以至清氣不昇濁氣不降血不能流通面帶煙容久之發生一切疾病如服此丸立見奇效如不信請先試用

（三）無癮人服之可以清補身體寬胸順氣利大便加飲食即小兒心煩亦可服十丸病亦立愈有服過此丸者定知言之不謬

每盒二百〇七粒，大洋一元，半打五元五，一打十元，郵費一盒至一打二角。郵票足收不扣均備詳細說明書函索即寄。

清金保肺丸 五分多年咳嗽痰喘一元每盒廿付現大洋一元試用包每服八粒 一盒全愈新得外感不論其因此藥與衆不同

新方退雲散 每盒洋一元二角

外治痢疾一粒丹 等痢不論 摘一粒納於臍中，上貼膏藥一張，快則一刻，慢則半點，痢即止，妙不可言。大人用大粒五角，小兒用小粒三角。十至十六歲用中粒四角。

總批發 **天津** 黃緯路東省 **閻氏製藥所** 志雲翔

駐遼經理處 城內鼓樓南 哈爾濱道外正陽街西頭 營口大平康里 江省南大街三合永福記 民新縣大街裕泰公 長春商埠四馬路泰和藥店 遼陽 四平街 吉林河南街長盛東

人無笑臉莫開店

「人無笑臉莫開店」。此商場交易中之一大秘訣也。設或因腎經虛虧血、液不潔。勢必愁眉苦臉。令人一見生厭。一人如此。滿座爲之不歡。而全店營業亦大受影響矣。

須知腎爲澄清血液之所。不強、則血不潔、則背痛、腰痛、骨痛相繼而至。根本治療。惟有從補腎下手。正告。諸君。速服第威德補腎丸。此乃唯一補腎聖藥。各大藥房。均有出售

第威德 補腎丸

中國銀行特種存欵廣告

東三省各分支行

邇年以來政局杌隉經濟恐慌，有鑒於此，儲蓄銀行又無信用，竊悟之人事保險公司尚未普遍，金錢之浪費在所難免，矣今也調政伊始風尚趨重穩健，企業須由正軌，本行爲補助社會經濟之發達起見，特添設特種存款五種，君子盍興乎來，其存戶如有遷移，皆可就近撥轉，無論數目多寡，均可隨時存儲，不惟利息優厚，即期限長短亦盡可自由，小欵零錢用之不覺，其實日積月累，乃是立業萬金，邦人茲將五種存欵略分列如左，詳章函索即寄

特種活期「零星儲蓄」以平日撙節所餘之欵零星儲蓄積少成多可作下列等項正用

零存整付

企業治產 預計將來有正大用途，於平時分期預爲存儲以備到期支取

婚喪儲蓄 一筆巨款者宜採用此種儲蓄

失業預防

娛老基金 如每月存洋十元繼續存十五年到期可得本利四千四百八十五元五角二分倘再延續十年提用不再按月續存可得本利一萬三千〇八十七元七角九分

整存整付

企業治產 凡有整款未至應用時期不欲動用或學校會社等基金及其他企業公積金不動用者均宜採用此種儲蓄以

婚喪儲蓄 期滾入利息愈積愈多如存

其他基金 三百四十二元十年滿期可得本利一千元如存一千一百七十四元二十年滿期可得本利一萬元

整存零付

養老年金 預提一筆整款備作將來養老用途分期支取者宜採用此種儲蓄

子女學費 始付還每年二次每次付還二十元七角

遺族郵養 如存洋五百元十年後開始付還每年二次每次可分付

存本付息

養老年金

子女學費 凡欲存本不動而以所得利息以備按時支用者宜採用此種

遺族郵養 儲蓄

城內設有倉庫兩處日站設有倉庫一處專做皮張鬃尾及貨物押欵等手續簡便利率從優如承惠顧請至敝行接洽

濬海路保安維持會（十二日午後一時攝影）

濬海路保維會 已開辦矣

濬海鐵路于十二日午后一時、在該路事務所開臨席會議、協商通車事宜、決定自十五日起照舊通車、並舉行臨事長會長及各理事之就任典禮、茲聞該路于由股東、鐵路職員、及該路保護軍警等、組織濬海鐵路保安維持會、向奉天市政公所請願認可、頃經允許、自十三日起、開始業務、該會委員如下、

保安維持會臨事長 土肥原賢三
保安維持會會長 丁鑑修
保安維持會理事 吳裕泰 謝東甫 王金川 劉赫南 周文英

由右項各委員担任從來之總局事務、至站長及其他職員照舊任用、毫無調動、至列車運行次數、亦仍其舊、運賃及與濬海鐵路等之聯運事宜、俟後另行計議、

又市政公所于十二日佈告略云、本公所茲接濬海鐵路保安維持會請願書、急願恢復濬海鐵路運輸事宜、在本公所之重大任務、爲早日恢復諸般產業機關原狀、且經本公所研討該會請願書內容、認爲尚屬合宜、特與許可、鐵路保安維持會之請、茲將其選任之委員開列如左、

濬海鐵路保安維持會臨事長 土肥原賢三
濬海鐵路保安維持會會長 丁鑑修
濬海鐵路保安維持會理事 吳裕泰 謝東甫 王金川 劉赫南 周文英

本市長因有保全屬於軍部管理下之濬海鐵路公司財產及其權利之義務、茲被選任右記職務、此次當監督濬海鐵路公司全般業務、望各界商民照常利用該路、通行運輸、特此佈告、

吉林省政府即在哈爾濱成立

張作相與張學良等協議之結果、決在哈爾濱中東鐵路局內組織吉林省臨時政府、早在該埠道外濱江公安局高齊棟之辦公室內、特別秘密積極籌備、現已完竣一切事宜、並派張作舟安玉珍等四外招兵、日內即將見諸實現、重要職員、亦已分別委定如下、

代理副司令 李振聲（原吉軍訓練總監）
參謀長 王之佑（原吉林警務處長）
財政廳長 徐晉賢（原乾安縣長）
民政廳長 誠允（原吉林省政府委員）
農礦廳長 王寶善（原吉軍秘書長）
建設廳長 徐士達（原哈埠電報局長）
警務處長 高齊棟（原哈埠警察局長）
教育廳長 李樹滋（原哈埠電業總辦）
秘書長 于師（原吉林軍署秘書）
外交特派員 鍾毓（原哈埠外交員）
高等顧問 宋汝賢（護路軍軍需處長） 王樹聲（護路軍軍法處長） 梁廷樞（長春硝磺局長）

王以哲旅集中大虎山待命出動

事變以、駐防瀋垣之王以哲旅、當即退赴山城鎮地方、已誌本報、茲聞該旅、現奉平張命令、集中大虎山、北寧路綫聽候調遣、該旅軍隊、已由山城鎮、繞道通遼、經北寧大通綫、於日昨運抵大虎山車站附近、準備待命出動云、

湯玉麟宣言獨立聲中 熱軍態度堪注目

事變以來、熱省之湯玉麟當即主張出關一戰、旋因張學良一再勸阻、致未成行、現該氏已有獨立之說、並傳所部軍隊、從事準備一切、並傳該氏一經宣言、所部軍隊即取任意行動、不服任何方面之命令、張學良張作相諸將領、正在協議致電、勸阻之中、聞所部軍隊均未調動、但均在防地從事準備云、

于芷山回防

東邊鎮守使于芷山、前因各地迎兵甚多、特往開原、昌圖各處收撫、茲既竣事、該鎮守使已於十二日、帶同官佐十餘人回防云、

北寧電調關外員工入關服務

此次事變、關內軍隊調遣、異常忙碌、北寧路局、現因關外各站過剩之員工、一時暫難任職、已於日昨電調車守、鈎夫若干人、入關聽候服務、現皇站正在趕派中、

追究警察舊槍

自衛警察局長馮景異、茲爲進行第四步工作、頃與各區分局長討論、以大局變前各區警所帶手槍、未經日軍搜去者甚多、此項手槍、必須追究、以免失落匪手、乃責成各局分局長按保追究云、

黑河警備司令馬占山獨立說

自濬吉事變而後、各地軍閥相繼獨立、藉以保全地位、頃得消息、黑河警備司令馬占山亦有宣言獨立之說、並將所部軍隊大肆調動云、

張作相緩期東歸

張作相行將東歸、赴哈收容部下另組省府各衙、已誌本報、茲悉該氏、因錦縣被飛機投彈炸聲、已將東歸之意、暫行打銷云、

蒙古騎兵襲擊各站

蒙古騎兵數千發現於興安嶺、已誌本報、頃得確訊、於十二日復又有蒙古騎兵五六百名、襲擊各車站、圖謀大舉、開護路司令部得信、已派步兵軍隊三營旅、隨往剿辦、籍資鎮懾云、

自衛警續領槍枝

奉天自衛警察局、兩次領到馬槍及七九步槍八百枝、該局局長馮景異以仍不敷用、稍向地方維持會特請續領、業已繪撥四百枝、分各分局警察佩荷云、

偏安之局不棄 錦府仍存
邊防長官再度替代

遼省府移錦、未及旬日飛機投彈之事、即行發生、該府因而解体、今聞北平會議結果、學良仍主不棄東北地方偏安之局、是以對于錦省府仍擬存置、茲正考慮繼續開辦地點、及組織之規模、又邊防行署、移錦之初、曾令張作相代理邊防長官任務、嗣因張作相、離錦北平、現決改任榮臻代理邊防長官職此間機關職員、亦多得到此項信息、又錦省府被炸後、該地駐軍爲保存實力計、確有一大部分向西退去云、

張海鵬之獨立 熱湯亦同意

洮遼鎮守使張海鵬、因希望江省政權、派兵赴江、意在接收、張爲擴大勢力、死生不測計、近特電請厚交之熱河湯主席與之提携、已得同意、又聞張海鵬軍、已向齊齊哈爾進發、此時洮南洮安兩站、運輸槍彈極其忙繁云、

四維會結束 四治會繼起

關朝璽主辦之四民維持會、因無事可辦、已於月之十日結束、所有公文印信交地方維持委員會存置、乃有杜香五者現又起而擬組四民自治會、茲正製定章則、預備呈請立案、有十三日在省議會舊址開籌備會之舉云、

快票
王以哲部姦殺無算

近數日來、街市喧傳、每謂東北軍之殘部、攻入撫順舊城及千金寨、以致鶴唳風聲、談虎色變、茲據旅撫歸客談、以上云云、純屬子虛、而王以哲殘部、由上月十日離散者、確有百餘人、分爲四股、在撫順北境橫道河子、磚台子、武家勾連刀灣、會元堡各處、橫行無忌、專綁青年婦女、名曰快票、有不贖者、姦後殺之、是以事主預賣元豆、每斗祇合現洋六角五分得欵贖票、並劫住戶房地契據、以待贖取、十日前在連刀灣由日軍擊斃四五名、其勢稍殺、日來又漸熾、故孤家子（在撫順西北十八里）一帶之韓人、均往新站避難、土著之華人、亦紛紛遷至舊城、舊城依山帶水、於軍事上、可戰可守、自古視爲要隘、惜前縣宰裴炳熙、希圖枝欵、在寨街另建新署以居之、上任張克湘亦受一部紳商之運動、不肯遷回、今日軍佔領、特別重視、駕有木橋、以通南北、故殘兵之足跡、僅在舊城北部勾留、從未敢一涉舊城也、日本守備隊、逐日出勤、乘隙擊之、想不久可期潰平矣、

◇王以哲◇

○濬○水○小○新○聞○

要錢不要命

有城北平羅堡、張姓農夫、于十二日午前九時、進城購物至御花園附近、突來一匪、手持短刀、將張某腰內所帶之現洋八元四毛搶去而逃、該農夫因不捨錢、乃隨匪尾追、至東北大學附近、被匪刺扎數刀倒斃路側、情狀甚爲悽慘云、

因賭輕生

大西關下頭劉家雜貨舖柜夥王少安、現年二十一歲、於十二日往南關討索欠債、計現洋二十餘元、歸時行抵南門臉、竟入賭場、將所討之錢完全輸去、王竟不敢回柜、欲在樹林內上吊而死、後經人瞥見救下、送回柜中、幸未殞命云、

藝徒潛逃

小東關下頭馬家成衣局、有某處定做洋羔子皮襖一件、狸子馬褂一件、該成衣局事執人於昨十二日遣藝徒去送、至晚未歸、潛逃無踪、該局執事劉正找其保人交涉云、

少婦負氣服毒

大北關老欽差府胡同住戶劉振才、娶妻黃氏、過門數年、雙方感情甚洽、於日昨十二日下午、因炊事夫婦發生衝突、黃氏因當友人面前被夫打罵、頗覺難堪、一時氣忿、竟吞鴉片多量、希圖覓死、後經他人見之、當即抬往醫院灌救、幸未死去云、

捕獲小偷

十二日午后二時、有小偷二名、行至南關卜將軍胡同、該管巡邏警、見其形色可疑、乃令站住盤詰、言語支離、據所略訊、一稱姓王、一稱張姓、行竊不諱、備文轉送分局究辦云、

肉販互毆 結果受傷醫治

小東關下頭東嶽廟門前、有來意成錫餅市、於日昨十二日下午四時、有賣驢肉小販楊某因三角肉錢、與一小工夫口角、繼則動武、双均持棍棒、大打出手、結果楊某打傷、倒地不知人事、工人亦頭破血出、一時圍觀者人山人海、後經有陳少博者報告老虎廟分所、將兩造帶分所中、工人甘願出錢給楊某治傷、始行了結云、

公記車廠丟車七輛

小北關下頭獅子廟胡同、公記人力車廠、於日昨十二日夜十二點、賊人潛入院內、拉去洋車七輛、次日十二日早、始知丟失、當報告分所代爲查找云、

遺棄私生子

小東關下頭文縣軍胡同口、於日昨十二日下午、不知何人遺棄私生小孩一個、外用藍袋包裹、正在啼哭之際、適有附近王某經該處、聞聲往視、解開包袱、乃一新產男孩、內附大洋五元、當即抱回家哺養、至於何人所棄、尚不明瞭云、

避難天主堂之富戶勢豪均西上

省市一般富戶勢豪、因事變恐匪覬覦、多避難於南關之天主教堂、致引起胡匪之注意、會一再攻擊該堂、已見前報、頃悉上項富戶勢豪、因大局解決無期、現均將財物寄往平津、個人同眷屬亦同時紛紛離瀋西上云、

督促駐警出勤、凡有勤務不力者、查出懲處云、

緝私局長易委

瀋陽鹽運使署緝私局局長何景濂、向鹽運使署呈請辭職、業已照准、遺缺經張運使委陳立本來瀋接充云、

官銀號附業利達公司將開辦

東三省官銀號十五日復業、該號附業利達公司（海外貿易）亦在復業之列、該公司刻正召還職員、準備于官銀號復業後開辦云、

注重省市治安 憲兵協同查防

省市治安雖逐漸恢復、但夜晚仍時有匪掠情事、三谷憲兵隊長、爲嚴重治安計、昨特加派憲兵赴自警各分局、每晚協同各分局之局員、分赴各分所

張作相衛隊一旅解散

前吉林省政府主席張作相部下有衛隊一旅、均在吉海沿線一帶、吉省熙長官恐該項軍隊有搶掠情事、特派軍官多人前往給資遣散云、

兩分所限成

第四區警、省議會、警房二處分所、現在尚未成立、籌劃兩局長、以市面粗定、該兩處豈可無警自衛、昨特令行四區黃分局長、限在十日內、將該兩處分所完全成立、不得貽誤公安云、

萬福麟辭職訊

黑龍江省主席萬福麟氏、濡平業已數月、近忽向張副司令辭職、原因未詳、又訊江省主席、現由于國賓、暫行代理云、

命云、

救世軍亦放粥

小北關下頭、住居之美國救世軍、現爲救濟飢民、特行自本月十一日起、開始放粥、定三個月爲期云、

▲菊月▲梨花開▲

梨樹向在三四月間開花、夏秋結實、詎當此舊歷九月菊花盛開時節、大西關廣泉通胡同住戶蕭姓培植之梨樹、忽爾開花、其色粉白、雖秋葉見枯、頗有春色、亦異象也、

關外駐軍現況 兵數約七個旅

駐在遼西及撤退之軍隊、現據調查爲第八、第九、第十二第十九、第二十等五個步兵旅、外有砲兵約一個旅、騎兵一個旅、總數約七個旅、另有海防練軍營一營云、

◆大北關下頭賈家園子胡同住戶姜鳳閣、係講武堂少校教官、於日昨十二日晚十點、忽來匪人二名、各持手槍進屋內、將家人逼集一室、共搶去本洋五百元及皮衣服多件、搶完始逃走云、

◆城北柴洛堡鄉人賈某、昨十二日進城探親、及午後一時許、經奉法大道北陵附近、突由樹林中闖出七匪、五持槍、二持棍、將賈某及後來三人、均趕入林中、洗劫一空放去、賈某所有洋五元作、一文未留云、

◆城北距城四十里彭樓子村、住戶李姓家、於昨十二日下午、有胡匪七名、分持大槍刀棍等、闖入、大肆翻搶、並將十一歲幼子綁去、李某報告自衛團、派團丁追之匪早已無踪云、

◆大北邊門外沙土坑源湧木局、於今十三日早五時、由板牆跳入院內匪人一名將櫃房中錢匣啓開、計搶去大洋七元六、搶完由後牆逃走、又永安橋李小舖、亦於是晨六點被匪搶去兩元九角、當向北方跑去云、

關內兵工廠問題
暫就德幷兵廠籌設 抑在平津別設新廠

關於在關內設立兵工廠問題、聞已決定、以安插瀋陽兵工廠之工人、幷應軍需爲急務、進行籌備、至設廠地點、當局曾要求魯韓、及山西兩方、擬暫就德州太原二處兵工廠設立、又據一說、東北當局、爲永久在關內設一兵工廠起見、頃擬在平津二處擇一處、別設新廠云、

教養工廠由第一監獄兼辦

瀋陽教養工場、前隸屬于省會公安局、現經市政公所將該廠委託第一監獄典獄長倪文藻兼辦、倪典獄長已派看守前往服務云、

劉鶴齡回瀋訊

事變後諸省委零星四散、如劉鶴齡則在營埠、頃聞劉近已由營回瀋、住所傳說不一、至其他省委除臧金二氏外、均早離瀋遠去云、

津賑糧運瀋後由紅十會分發

津埠救濟聯合會、已將賑糧一千八百石、運至瀋陽會誌昨報、聞此項賑糧運瀋後、統由紅十字分會分發、今日當向各粥廠撥放、惟風聞經手之一部無賴、有中飽之事云、

匪

小南關順城街住戶李順甫家、於十二日夜十時、突闖入胡匪二名、均持槍嚇命、將現款交出。否則槍斃、李某當即將現款一百七十元拿出、匪見款即將李某頭部打傷、胡匪立即逃去、李某於夜半即行斃云、

黑軍集中昌榆

關內夫復員之黑省軍隊、計砲兵一個團、及步兵第三十旅于兆麟部、現因奉命、由天津向昌黎榆關一帶集中云、

第一監獄開釋期滿罪犯

瀋陽第一監獄、事變後執行刑期屆滿、待釋人犯頗多、該監典獄長倪鳳山、以期滿人犯未便長此羈押、乃請地方維持會核准開釋、業已開釋一百七八十名云、

武裝商團分十區編制

瀋陽市商團、現經改編武裝者千名、已由商團辦事處着手辦理、分十區編制、每區一百名、現各區正遴選團丁、須有保證者方准應募云、

天氣豫報

十月十四日 南西風 晴後曇
十二日之溫度 平均 十一•度七 最高 十九•四 最低 三•六

痔漏之發源
中醫論痔漏一門、分爲二十四種、雖分門別類、然得病者、或外感而起成痔、不破者爲痔、破者爲瘡、日久而……
夏福興堂啓

行市 十三日

條銀標金

倫敦銀塊現行 近卯 一七片三分二 遠卯 一七片一六分二
紐約銀塊現行 ……
孟買銀塊現行 ……
上海標金 午前 午後
開行 六九一、〇 六九五、五
下市 六九七、〇 ……
大價 七〇四、五 ……
小價 六八八、〇 ……

中外滙兌

英美滙兌 ……
美日滙兌 ……
美國上海滙 ……
上海東滙 賣 一四九兩四分三 買 一四九兩〇分〇
上海美滙 賣 三三兆四分三 買 三三兆八分七
上海英滙 賣 一先七片八分七 買 一先七片一六分一五
瀋陽城內滙兌 ……
現洋票滙上海 ……
金票滙中銀 ……
現洋票滙中銀 ……
現洋票滙大津 ……
大連滙上海 七三兩一七五 兩一五〇 兩一七五
大連滙煙台 兩二〇〇 兩二〇〇
營口滙上海 兩二三〇 兩三〇
安東滙上海 六七七兩〇 兩 兩二五〇

各地錢鈔

瀋陽 日站金票對現洋 午前 午後
開行 三三一、〇〇 三三七、〇〇
下市 三三六、〇〇 三三五、〇〇
大價 三三七、〇〇 三三九、〇〇
小價 三三一、〇〇 三三五、〇〇
交數 一六萬〇 九萬
●同現洋對金現行
十點 四五、一〇 一點 四四、四〇
十一點 四四、九〇 二點 四四、五〇
十二點 四四、九〇 三點 四四、七〇
●城內錢鈔
現大洋換奉小洋 六六五
金票換現大洋 〇、四四三
鈔票換現大洋 ……
哈大洋換現大洋 ……
天洋中交票換現洋 ……

大連 鈔票對金票（午前市） 近卯 遠卯
開行 四九、一五 ……
下市 四八、九〇 ……
大價 四九、三五 ……
小價 四八、七〇 ……
交數 三〇九萬 ……
●同（午後市）
開行 四九、三五 ……
下市 ……
大價 ……
小價 ……
交數 ……
●同現行（午前） （午後）
九點 四八、三〇 一點 四九、〇五
十點 四九、〇〇 二點 四九、〇五
十一點 四九、〇〇 三點 四九、五五
●鈔票對小洋錢現行 二五、八五 ……
●現洋對小洋錢現行 一〇〇、九〇 ……

安東 鎮平銀對金票 午前 午後
近卯開 六八四、〇 六八三、〇
又下市 …… ……
遠卯開 六八四、〇 ……
又下市 六六四、〇 六六八、〇

開原 金票對現洋票 午前 午後
近卯開 …… ……
又下市 …… ……
遠卯開 …… ……
又下市 …… ……
交市 …… ……
●同 現行
九點 四五、八〇 一點 四四、五〇
十點 四五、三〇 二點 四四、五〇
十一點 四五、三〇 三點 四四、五〇

長春 金票對大洋票現行
●鈔票對哈大洋票現行 ……
●金票對吉官帖現行 ……

哈埠 哈大洋票對金票現行 午前 午後
十時 …… 二時 ……
十一時 …… 三時 ……

營口 金票對爐銀現行 ……
●鈔票對爐銀現行 ……
●爐銀對奉票現行 ……

各地豆糧

瀋陽 日站大豆（百斤大洋價） 午前開市 午後下市
九月 …… 六月 ……
十月 …… 七月 ……
十一月 …… 八月 ……
十二月 …… 九月 ……
交數 …… 交數 ……
●同午後開市 午後下市
九月 …… 六月 ……
十月 …… 七月 ……
十一月 …… 八月 ……
十二月 …… 九月 ……
一月 …… 十月 ……
●期米（滿取）一包金票價 特等 一等
九月一日 …… ……
九月半日 …… ……
十月一日 …… ……

●城內豆糧市
大豆 一、三 稻子 一、四
豆餅 …… 大麥 〇、六
豆油 一、六 小麥 一、五
白小豆 一、四 高粱 〇、八六
紅小豆 一、四 包米 〇、八
花小豆 …… 粳米 二、五
吉豆 二、〇 米元 一、八
合豆 一、二 小米 一、八
青豆 二、〇 江米 三、〇
麻豆 …… 粉米 一、四
碗豆 …… 稻米 三、〇
粳子 一、二 糜米 ……
谷子 …… 林米 一、六
麥子 〇、六 芝麻 四、三五
糜子 ……

大連 大豆（百斤鈔票價） 午前開行 午後開行
現帶袋 五、三〇 五、三三
不帶袋 …… ……
十月底 五、二一 五、二二
十一月底 五、二九 五、二六
十二月底 五、三〇 五、三三
一月底 五、三三 五、三三
二月底 五、三三 五、三七
●豆餅（壹塊鈔票價） 午前（開行） 午後（開行）
現行 一、七四〇 一、七三五
十一月半 一、七三〇 ……
十二月半 一、七六五 一、七六五
十三月半 一、七八〇 一、七八五
一月半 一、七九〇 ……
二月半 …… ……
三月半 …… ……
●豆油（壹箱鈔票價） 午前（開行） 午後（開行）
現行 一三、三〇 一三、四〇
十月半 一三、三〇 一三、六〇
二月半 一四、一五 一四、一〇
●高粱（百斤鈔票價） 午前（開行） 午後（開行）
現行 三、〇五 ……

開原 （大豆壹斗現洋價） 午前開行 午後開行
十月半 …… ……
十一月半 …… ……
十二月半 …… ……
●高粱（全上） 午前（開行） 午後（開行）
十月半 …… ……
十一月半 …… ……
十二月半 …… ……

四平街 大豆（壹斗現洋價） 午前開行 午後開行
十月半 …… ……
十一月半 …… ……
十二月半 …… ……
一月半 …… ……
●高粱（全上） 午前（開行） 午後（開行）
十月半 …… ……
十一月半 …… ……
十二月半 …… ……
一月半 …… ……

公主嶺 大豆（一斗現洋價） 午前（開行） 午後（開行）
十月半 …… ……
十一月半 …… ……
十二月半 …… ……
●高粱（全上） 午前（開行） 午後（開行）
十月半 …… ……
十一月半 …… ……
十二月半 …… ……

長春 大豆（一石鈔票價） 午前開行 午後（開行）
十月半 …… ……
十一月半 …… ……
十二月半 …… ……
●高粱（一石鈔票價） 午前（開行） 午後（開行）
十月半 …… ……
十一月半 …… ……
十二月半 …… ……

哈埠 大豆（甬特哈洋價） 午前開行 午後開行
十月半 九、八〇 一、〇一〇
十一月半 九、八〇 九、七五〇
十二月半 九、七〇 九、八〇〇
●大麥（同上） 午前（開行） 午後（開行）
十月半 一、四五〇 一、五〇五
十一月半 一、五五〇 一、五三〇
十二月半 一、五六〇 一、五四〇

國外商品

●美國棉花 圓 錢（跌）
十月卯 …… ……
十二月卯 …… ……
十三月卯 …… ……
一月卯 …… ……
三月卯 …… ……
五月卯 …… ……
●印度棉花圓（五十錢）（漲）
現行 …… ……
卜羅吉印 一六八留比〇分〇
沃謀拉印 一四八留比〇分〇
遜高魯印 一三七留比〇分〇
●大阪期綿線行（壹梱金票價） 午前（開行） 午後（開行）
十月底 九二、一〇 九一、二〇
十一月底 九四、四〇 九三、一〇
十二月底 九五、一〇 九四、九〇
一月底 九七、〇〇 九六、五〇
二月底 九七、〇〇 九七、三〇
三月底 九七、〇〇 九六、九〇
四月底 九七、四〇 九六、八〇
●大阪綿布綫現行
龍 三、二〇 鵝鳥 三、六五
軍人 四、一〇 扇面 九一、〇〇
顏細 二、九〇 福助 九七、〇〇
●白羊 神戶豆餅
十月底 二、〇〇 二、〇〇
十一月底 二、〇〇 一、九九
十二月底 二、〇〇 二、〇〇
一月底 二、〇一 ……
二月底 二、〇二 二、〇一

之由不外乎風濕熱毒乘虛下注、或憂思太過、蘊積熱毒、憤鬱之氣致生風濕燥熱、四氣相合而成、如結腫脹悶成塊者、濕盛也、結腫痛如火燎、二便閉者、大腸小腸熱盛也、結腫多癢者風盛也、肛門圍繞、摺紋破裂、便結者火燥也、有生於肛門內

一經、百發百中、根用斷腸、並不受刀割之苦、其管與硬核、自消永不復犯、確有特效、注意痔已破者速用夏氏化痔膏與化痔錠、未破者速用夏氏化痔錠之即愈

化痔土錠散定價一料現洋十元　夏氏化痔膏定價每盒現洋一元

代售處　遼寧小西關祠堂前大生藥房　同大西邊門外會康藥房　同城裡鼓樓西金城藥房　同小南門裡大街德華藥房　同中街路北普克藥行

吉林新政府方針之片鱗
熙長官應對日記者團如此

【長春】本埠日方記者團、十一日至吉林長官公署、訪熙長官、午后二時、蒙長官接見、與記者會談約四十分鐘、由劉秘書翻譯、問答如左、

問　新政府人員任免、從此是否告一段落、
答　大體完竣、但今後當尚有一部移動、軍隊編制、日令倖改編極小數之兵制、因辦理困難、不能急速進行、
問　前省政府之要人、已如何處置、
答　屬於省政府之各地人員、仍然照舊、吉林公署、亦大體以前省政府之人員爲基礎、
問　外傳張作相在哈爾濱組織省政府、與吉林對抗、尊意如何、
答　外方雖有此項風說、但予認此爲錯誤的辦法、
問　張作相之私有財產、吉林尚有否、
答　有一部分私有財產、假令要求送歸、但因交通連絡等關係、不能即時、送還、
問　張學良方面有無使者來此、或對此間通信、
答　無有、
問　軍備費與課税、與前有無變更、
答　軍備費當不需要如從前之多、課税從來吉省最輕、因徵税方法不良、故此次擬加以改革、
問　對省內朝鮮人之方針如何、
答　目下仍然照舊一視同仁、
問　如殘敗兵投來如何處理、
答　良者收留改編、惡者當投入胡匪團、不能歸來、
問　今後政府兵力之編成如何、
答　以能維持治安爲限度、
問　如張學良歸瀋、如何處置、
答　張學良歸瀋、實爲一問題、如歸瀋時、彼時採取臨機處置、不爲南京政府所左右、
問　大對官銀號之方策如何、
答　有擬加以改善之點、但因地方銀行、有特殊情形、難以即時進行、
問　新政府會否開始何等對日交涉、
答　無有、
問　東三省關係未解決之問題中、關於吉林省分者、新政府是否有意開始交涉、
答　關係吉林省者予以應承、新政府擬當維持治安、故他省者則不干與、
問　吉長吉海線等、日令認爲何問題、但借款之鐵道問題、如何處置、
答　按照從來契約履行、

發現送欵錦省府
日側押收

【開原】商埠十三日電訊、孫家台稅捐局、因有錦州假政府要求、密秘解欵一節、茲爲駐開日憲兵隊所探悉、該隊於十二日午後一時許、派兵赴稅捐局調查該局長及課長、押收關于此事、調查局長結果、判明有義縣稅捐局長張某、奉錦府命令、於十月四日來開、旋於十月八日受領奉大洋票三十六萬餘元返義情事、現此項所押之欵、決定暫存於中國銀行、並向局長嚴令往後所徵稅金、除報告日憲兵隊外、悉數充縣城治安維持費、暫存於中國銀行、等旨、須遣該局長、再此事似與官銀號機關樺棧有關、旋即一併調查云、

房屋空閒多

【開原】本邑於近年錢法毛荒、百物昂貴、城關各項房間租價飛騰、大有一日千里之勢、又因近年每逢青紗帳起、一般富戶均行避匪遷移城中、非常擁擠、於是房租節節提高、刻因時局不靖、原爲鄉間富戶、均行不願居城、小戶人家又感租昂之限制、故而大街市房及各若房舍空閒甚夥云、

各分局長之新銜

【開原】公安局長尹捷卿、爲因地方多故、加以外交事繁、不能不調選精明幹練之員、補助勤務、是以該分局長來局服務、刻經治安委員會討論、因程分局長熟諳交涉、專備赴驛協助交涉、會經全體通過、該分局長暫行在城補助辦理善後事項云、

股匪逼城無力阻
縣長請日軍助剿

【開原】據日側消息、十二日午後二時許、駐昌圖日守備隊接昌圖縣長電、日下有股匪約七百名、佔開金家屯、又在距縣城西約十華里之大台廟高地、有匪約百數十名、但與金家屯匪同類、監視官兵之前來、該方面公安隊兵力單薄無力對付、請速派日軍代剿、神田飛機出動偵察、該守備隊將匪情報告本隊、轉報四平街大隊本部、日軍果應其請、出動與否、容訪再誌、

警餉有增加消息

【開原】城內地方秩序、漸漸恢復、所有治安之責、及防剿股匪等職、完全歸功於警察、詳訪警餉太微、不足振起精神、値此地方多故、正爲警察出力之際、刻開治安委員會、擬將警察之餉糈、再核增加、以資鼓勵、並有將自衛團丁餉同一[illegible]、成爲事實、再行續誌、

哈洋票遽爾暴落
江官銀號竟自十二日停付
東鐵華幹部提薪準備萬一

【哈爾濱十二日聯合電】錦州政府、被日軍飛機爆擊、及齊齊哈爾政情、遽爾不安等等消息、傳來結果、今（十二日）以來、本地財界、遽爾動搖、哈大洋一再跌落、至午後二時、慘落至廿五元、（百元兌金）旋於二時半、竟宣告臨時停市、查其原因、係花旗銀行、廣信公司等、爭先出賣銀所致、再者黑龍江官銀號於十二日竟宣告停付、又據電通電、哈大洋票慘落復慘落、濱江交易所竟宣停市、黑龍江官銀號亦於十二日起停付、一般觀測、如果速謀救法、發生暴動、亦未可知、再東鐵一部華側幹部提薪四五個月份者、紛紛而起、似係準備避難、暗示一種政變云、

不准燃放爆炮

【開原】本邑公安局局長尹捷卿氏、爲保持城市治安起見、於此時局未靖、人民惶恐之際、凡局居住民人、遇有紅白喜事、不准燃放爆炮、以免人民誤會、有關時局、現此習慣若不嚴格取締、一般無知之輩不以地方安靜與否、概不關念、當即命知城內各分所、轉令各居民不得違背焉、

自衛團設卡

【開原】本邑自韓大隊長帶出剿股匪、城內祇有行路警察、對於防守甚屬力量、幸有城防自衛團、與市民水會等協助防務、夜間擺要設卡、加添巡邏、於是城內商民人等無不自衛團甚爲盡職、對於自衛上名實相符、按該團王隊長向充商團及保甲團總、此次充任隊長、必能盡力服職云、

韓大隊長回城

【開原】公安大隊長韓容萱氏、爲因邇來各鄉股匪層出迭見、擾害治安、該隊長率隊出剿有日、而各鄉未遭股匪之殃、定乃該隊長擊捕有方所傳威信、目下各鄉匪氛已靖、該隊長因出剿有日、必須返城報告一切、於月之九號、該隊長回城、遂往中日各機關、報告一切事宜矣、

驅逐賭棍

【扶餘】第七區興利鄉鄉長宋永錫控邢文達李春設花會賭局、十月六日政府批示略謂該邢文達李春等設立花會賭局、擾害地方、殊屬非是、候勒令該管分局長務將附近會局、嚴拿送懲、並詳查該處、邢文達李春、如非安善良民、即依請鄉章程驅逐出境、以維地方、而保治安云云、

撫順縣民自治會
十一日發表宣言

【撫順】撫順縣民自治會、十一日午後發表宣言、選舉委員、並決定自治會章程、即日公佈、

會議換田房契照

【北鎮】縣長王大中、於昨七日召集四鄉村正副、及城內各街正仕紳假基督教堂、大開會議、（一）換田房契照、（二）登記、（三）檢查印花、奉錦省令、自遼中日變事後、財政廳遷錦、時局底定、凡民有田房契照、應換錦省財政廳契照、途期嗣辦云、

通令各縣照舊辦公

【北鎮】縣政府奉錦省政府令、曾於上月底通令各縣、聲明成立、併令各縣照舊辦公、維持秩序、茲於月之三日、正式通令各縣、一體照常、勿得貽悞、地方庶政、以重治安云、

立成保安臨時委員會

【遼中】本邑自日軍佔領瀋陽後、縣長徐維淮、深恐有碍治安、迭開臨時維持會、抽調自衛團騎兵各隊、已誌本報、近又聯絡地方紳耆、成立保安臨時委員會、使用委員制、設大東門裡教育會院內、担任維持臨時治安、及整頓城廂市鎮溝壕、以期鞏固云、

日領抗議
壓迫新聞案

【哈爾濱十二日電訊】大橋駐哈日總領事、關于中國官憲壓迫日人經營俄字新聞一節、于十二日向外交代表鍾毓氏提出抗議、並以華俄各報、謠傳排日的消息、爲有防害中日俄關係、要求爲之嚴重取締云、

徐璽泉加入委員

【開原】本城地方治安委員會、前已組織成立、有正副委員長及委員等共十五員、專爲籌辦地方治安一切事宜、於月之七日、經該會委員等、公同議得前商務會會長徐璽泉素孚衆望、經衆公認爲該會委員、以便共同籌劃地方治安事宜、特誌鄉邦云云、

中隊長代指揮防務

【開原】本城自韓大隊長統率各隊出剿股匪、所有城中防務、由尹局長兼爲指揮、刻因地方善後事項紛繁、該局長大爲忙碌、遂將城中防務託四十五中隊長畢鐵軍暫代指揮、各項均防、一俟地方事項稍有就緒、仍歸局長自負責云、

股匪破鎮行婚禮
特招伶人

【開原三十日電訊】昌圖縣寶力屯、日下爲股匪三百餘名所占領、聞該匪團自附近村落搶來婦女十六名、竟在屯舉行結婚禮、特由昌圖金家屯強招伶人數名云、

會議防剿股匪

【開原】地方治安委員會、鑒於邇來各鄉股匪、時有發見、幸經公安各隊在各鄉防剿得力、該股匪未得逞動、於月之八號下午五時、在縣開會、討論防剿辦法、當經表決、務以早日肅清匪患、以公安局局長尹捷卿督飭各隊務將股匪剿平、議畢即行散會焉、

維持治安通告

【開原】公安局近鑒于時局略定、日軍退回、市面已行平靖、工商照常開市營業、惟有無知之徒、佈散謠言、淆惑聽聞、奸商高抬物價、紊亂金融、實與地方治安大有妨害、如不嚴禁、影糊治安定非淺鮮、除派偵探嚴加查拿、按法懲治、以儆效尤、於月之八號、該局刷印通告遍爲張貼、俾衆治安、

本庄司令佈告
禁止造謠排日

【長春】日本關東軍司令官本庄繁、以値此軍事期間、恐有不法之徒、暗中活動、殃及無辜、特於日昨佈告全市商民略謂日本軍自動以來、保護地方治安不遺餘力、驅除舊軍閥使人民出於水火、得以安居樂業、乃近今仍有舊軍閥份子、暗中蠢動、爲此特佈告闔境人民、勿造謠言、及排日侮日等一切行動、倘不遵行、決予嚴懲不貸云、

滿中教授來長

【長春】遼寧南滿中學堂教授深澤東儀兩氏、以時局漸歸平靜、各校亟應開學、爰於日昨來長、訪問各學生之家庭、告以四年級者自十二日起、三年級以下者、自十九日起、一律開學、即希各父兄速令學生回校、以便授課云、

謝米諾夫赴洮南

【四平街】久在瀋陽辦理某項任務之白俄黨首頭謝米諾夫將軍於昨（十二日）午前三時十六分抵本埠、休息片時、於是朝八時十分、乘火車開向洮南云、

住戶被搶事主斃命

【泰安鎮】距鎮十里許聚和鄉住戶張姓、於月之二日午後五時許、突有匪七八名、手持槍械、闖入室內、逼索財物、無力抵抗、張某不敢實對、致遭匪憤、遂開槍擊斃、匪見其家無錢、將耕畜之牛四頭牽去、事經保衛團隊兵知覺出緝、則匪早已逸走、說者謂傷了東西殞了命、倒霉極矣、

強姦民婦

【泰安鎮】鎮屬欒郊鄉十井住戶張劉氏、年三十七歲、姿貌平庸、與鐵路振興公司工人同房、南北炕而住、月之一日夜半、工人張瑞發、乘其婦之夫遠出、全家熟睡之際、陡起淫心、其婦不從硬行強姦、該婦大聲呼救、於是將衆人驚醒、婉言解勸、終以涕哭不休、劉氏之翁見其不成體統、氣憤難出、遂報告鄉長、由鄉長轉呈保衛團、將原被兩造及關係工人、一併解送行署依法治罪云、

教育局長
宴會日隊長

【鳳城】縣教育局長陶景豐、日前因守備隊長會鑑請商會及各機關首領等、在鄉雲樓晚饗交誼、陶局長仍在該樓設席、所請人員、有守備隊長大村省五及警察官北里等、兩相歡宴、飯畢登車返駐所云、

紳商會議

【泰安鎮】本邑商會主席徐子久、鑒於時局不定、恐地方紊亂、人心惶惑、於月之六日召集各機關首領及紳商各界、假商會討論、（一）建築四門分所經費、由商會暨區公所負担、（二）稽查處軍隊、被樸團長調走、由保安隊邵營長繼續辦理、（三）向克山縣府呈領槍械、分售商農各戶、以備自衛、（四）每日、講至午後二句半時散會云、

醉後鬬毆
誤傷送命

【青岡】本邑官土坑南沿李家紙房、僱伙計多人、照例每逢三節、均皆放假三日、並由東家預備酒菜、大吃大喝、日前中秋佳節東家備有多數美酒佳肴、故與劉伶結不解之緣者、莫不吃得酩酊大醉、當有王才杜某二人、發生口角、竟至双方動武、王才即持扁担（挑水用）擊杜某、適有劉貴三上前勸阻、杜某已閃開、誤將扁担鈎釘入劉貴三頭部、當時李紙房即請北門外翁先生爲其調治、據言不至有何危險、不意劉貴三傷勢愈加沉重、李紙房恐有意外、即報告公安局立行派員檢驗、當報告時、杜某乘隙潛逃、幸而凶手王才被捕、供認係爲伊誤傷、並有其他伙計證明檢驗第二日晨、劉貴三氣絕而亡、由縣政府馬承審到場檢驗畢、令李紙房備棺掩埋、聞貴三頗爲困窮、死後猶欠債多家、是日亦係酒後傷神、動作遲緩、未能躲開、故罹是禍、並累得李紙房前後費欵七萬餘吊、自累累人、亦冤矣哉、

憲兵搜捕便衣隊

【吉林】日憲兵隊探知便衣隊潛入吉林郊外、企圖擾亂等情、乃于十一日午前六時起、開始檢舉、射殺全人逮捕五、此等便衣隊每人便衣下衣陳古軍服、又帶手槍子粒等、日憲兵隊現嚴重訊問中云、

娛樂場概況

【大連】本埠爲東北之巨港、旅居商民達三十餘萬衆、市民日趨繁榮、且由當局、復竭力提倡、以致西部沙河口一帶、從前乃爲幽僻之處、近亦成熱鬧街市、因之各種迎合一般人心理的娛樂場所、應時而增多、茲調查概況、分誌如下、

娼窑（日本人）大連境內八十四家、歌妓六十六口、娼妓二百五十四口、小崗子境內三十三家、歌妓二百口娼妓五十二口、娼妓八口（朝鮮人）、大連境內十四家、娼妓一百四十二口、小崗子境內七家娼妓二百卅八口、沙河口境內二家、娼妓九六口（中國人）、大連境內七家、娼妓三百卅口、小崗子境內百廿家、娼妓廿口、沙河口境內二十六家、娼妓四十一口

飲食店、（中日人）大連境內二百十二家、小崗子境內廿家、沙河口境內廿九家、水上署境內六家、共計二百六十七家、

日本吃茶店、大連境內廿一家、沙河口境內四家、

西洋吃茶店、大連境內七十九家、小崗子境內十七家、沙河口境內八家共計百〇四家、

高爾夫球場、大連境內二處、小崗子境內二處、沙河口境內一處、共計五處、

撞球場、大連境內卅七處、小崗子境內三處、沙河口境內四處、水上署境內一處、

麻雀俱樂部、沙河口境內二家、

跳舞場、尙未正式開幕、請願中、大連約十二家小崗子一家、

射場小崗子境內三處、沙河口內四處、共計七處、

逃於鄉下反不安
居民多復歸城

【吉林】前者時局變動、一般人民恐有危險、城廂之人、多有逃赴鄉中、以謀避免、有關有赴西關者、或赴城內、城內猶有赴東西關者、一時人力車馬車、大走幸運、近來時局日漸穩靜、鄉中土匪、甚爲猖獗、居民頗感不安、於是一般避逃四鄉之人民、現在多已返城云、

運木照常工作

【吉林】現在城內治安、日漸平靜、一般商民、所營事務均照常工作、松花江岸、東大灘各木商所購之木簰、仍照常由水中拖出、雇用鋸工、作成方形或板、以便裝車他運、吉長站台、及江岸一般搬裝之勞工、頗爲忙碌云、

財政廳提升股長

【吉林】吉林財政廳長孫其昌、以該廳第二科稅捐股股長缺席、該股公務重要、未便久懸、特將第二科田賦股股長、王金封調充、稅捐股長、遺田賦股長一職、以該股科員王發英升充、以專責成云、

城外房租
亦全改洋價

【吉林】吉垣之房租、向以官帖爲本位、自去歲錢法毛荒、洋價暴漲以來、城內之房主、不約而同、將租價一律改爲永洋哈洋、然東西兩關之房、租價仍多依舊、於是城內住戶、多遷在城外、賃房居住、以謀省儉、因之城內房多閒空、城外房喫見缺乏、現房主鑒及此、亦不約而同、將房租改爲永洋哈洋、無形中增價倍數、一般平民生活上、又遭打擊矣、

委女師校長

【吉林】省立女子師範學校校長王伯超、因事返里、因教育廳長王伯康去職、該氏已隨之而去、經新任李錫恩廳長、改委前留日學生經理員徐鴻澤接充、刻已到校視事云、

驟冷！
時疫流行藥店忙

【吉林】今夏氣候、異常炎熱、爲近年來所未有、入秋以來、天氣仍覺很熱、較諸往年天時、大稱差異、不意於前二日以來、天氣驟冷、小雨時時日降、更爲加緊、除米身子、（即俗稱小米粒子）非服棉衣、不足以禦寒、因之一般身素弱之人、多患時疫、藥店大爲忙碌云、

長官赴瀋

【旅順】關東廳長官塚本、於本月日午前九時、率領秘書、乘專車赴瀋、會見本庄司令、有所討論、日內即行遄返云、

佈告安民

【旅順】警察署長加藤芳香於本月九日、令巡捕張貼佈告、略謂憑信嚴正日本官憲之保護、不宜妄聽謠言、須要安心樂業、當此時局、如果有擾亂人心者、照法嚴罰不貸、特此佈告、然雖有佈告、而由東人民仍有返還原籍者絡繹於途云、

地方捐
准加法價

【吉林】自去歲錢價跌落、洋價升漲以來、各種貨物、皆改以洋爲價、於無形中增加不少、吉省各縣之地方捐、各項收入、因收地方欵、在各地方開銷、洋與官帖一樣使用、爲便利支用起見各縣地方財務處所收之地方捐欵稅率多以官帖爲本位、不意自去歲洋價暴騰錢價跌落、無形中減收不少、不足開支、紛紛由各縣政府呈請財廳省府擬改洋徵收、以救虧累、經省府財廳核議、准許變通辦理、以若改洋徵收、民人担負無形增加一倍、如不改洋、地方收入不能維持、特予以變通辦法、令各縣除洋價物、准收法外、餘准酌量情形加增地方所定法價、以謀維持云、

秦隊長擊滅股匪

【三林站】自瀋陽事變以來、胡匪蜂起、民不聊生、昨有股匪六七十名、盤踞趙家窩堡、肆行搶掠、後竄入哈拉嘎屯、正在該屯搶綁之際、有第廿砲中險隊長秦國治、帶隊夾擊、是役結果、斃匪十餘名、擊傷七八名、活捉二名、獲得槍馬無算、餘匪潰散、該隊長如此勇敢、擊滅股匪、可謂人民之福星云、

大屋子
停頓營業

【營口】埠內有一種發貨店停宿各處行商、代買貨物、號曰大屋子、前數年是種營業、約計有一百數十家、最爲繁盛、自近年商業彫敝、剩有六七十家、已屬不振、刻値胡匪蜂起令通不便、外城客商、裹足不前、是以各大屋子、多半賦閒、暫歸住家、以節虛縻、該號等營業、幾等無形停頓、大有莫能振興之氣象云、

當商停當
僅許抽贖

【營口】埠內各當舖、近以現洋缺乏、價格提高、無法營業、多半停止當號、僅許抽贖、均從窗口取送、迄今尙未開板云、

挽留縣長照准

【吉林】樺甸縣長姜恩之前經長官公署、調任他縣、委任到樺後、地方紳士聞知、以姜縣長在職二載、與地方人民感情甚稱融洽、聞得將他去之信、便由地方商人、公推士紳趙元壽、於前日來吉、晉謁熙長官、以該縣長與民相洽、辦理頗著成績、請爲留任、當蒙長官照准云、

財政廳委任科員

【吉林】財政廳長孫其昌、以該廳會計缺席、公務急待辦理、特委景德全、湊德滋、爲第一科科員、辦理會計事宜、又委吳長徵、爲第一科科員、辦理收發事宜、

錢商拒賣
金鈔銀元

【吉林】現在時局日趨穩定、各種物價、已經復原、惟本埠之金融換兌、尙多不便、雖經當局迭次佈告整頓、嚴禁奸商壟斷、然一般錢商、除永洋哈洋外、餘仍一概拒賣、金鈔銀洋如有購者、便以無有答之、既有售者、亦照公價、每元多加一百餘吊、於是一般需用者感到異常痛苦、惟如有將金鈔銀洋、賣給錢商者、均照價收之云、

捲烟統捐局取消

【吉林】吉林捲菸統稅局、所辦事務、經今春財政會議決定在財政廳內、設立第五科統辦之、吉省業已遵行照辦、吉林財政廳之第五科、已經正式成立、專辦各項統稅捲菸火柴綿紗水泥麵粉五項統稅捲菸一項已包括在內、捲菸統稅局、無存在之必要、現已通行、及呈報取消矣、

教育局長人選

【青岡】本邑教育局改選、經縣政府選送三名等情、已誌報端、茲以選送三名、均被呈控、函電交馳、教育廳查李俊峯資格相符、乃直接委李峻峯接充、聞李氏已由省回青、於本月七日接收視事云、

祝賀國慶

【柳河】縣府高縣長、於十月十日國慶紀念日、招集本城各機關首領、齊集縣府、對國旗三鞠躬禮、以表慶祝、禮畢而散云、

各機關辦交代忙

【吉林】自各機關首領大批更調以來、現均接任視事、惟辦理前後任之交代、手續紛雜、查對頗費時間、非一時能以竣束之事、雖然新舊任已經交接竣事、然各機關之辦事人員、辦理交代、諸多有未完備、所以日來辦理一切交代事項、頗爲忙碌云、

商務總會
與國旗親善

【普蘭店】本埠商務會、於十二日午後二時召集衆商、開催臨時總會、當時出席者、約二百餘名、由會長王心純主席所提議案、一本街商工業維持之事件、二糧市場整理之事件、三大輪車通行道路之事件、四市場及露天市場改善之事件、當時有警察署久保國平施岳峯二位高等視查、及岡田囑託代理牧田署長、臨場監視、並發表懸掛國旗、應注意事件、據云此後、勿論中日、紀念節日應揭中日兩國旗於門首、二旗之尺度、均須一致、日旗應列左方、旗桿當居前面、以表親善之意、言畢三時許、即行散會云、

日學生作品
展覽會

【普蘭店】本埠民政署獎學會、現接到日本、大阪櫻宮小學校、神戶小學校、京都春日小學校、岡山山下小學校、名古屋大成小學校、等處兒童所作之圖畫、書字各作品、於月之十一十二兩日間、陳列於公學堂內、開催展覽會、於每日午前九時、至午後五時、任憑各界人士、臨場參觀、凡致每日、前往觀覽者、頗爲衆多云、

日司令官
佈告保民

【營口】埠內街巷、於昨十日貼有日本司令官本庄繁氏佈告、略謂此次出軍、惠及遐邇、救民於水深火熱之中、旬日以來、如掃枯葉、舊軍閥淫威徒然燎地、近聞舊軍閥政客、嗾引匪類及時自結社、有排日侮日反抗行爲、除飭屬嚴拏重懲外、俾民生各保本業、一體凜遵云、

百貨加價
民不聊生

【營口】埠內自近日以來、以奉票慘落之故、凡舖商攤床布疋雜貨、以及米糧日用諸品、無一不按現洋加價、民不聊生且加劇云、

市場近況

【營口】窪坑甸及老爺廟兩各市場、環處小舖商攤床各項日見減少、而鼓書曹藝者、亦不若往日之多、一般遊人往來尙衆、惟貿易賣項強半蕭灑、其狀況殊爲蕭索云、

秦班長病故

【岫巖】公安大隊部班長秦雨峯、追隨劉景文大隊長多年、武力指長、特別出力後提升爲督剿員、因擊匪操勞過度、今春染疫百藥罔效、茲於八日晨長逝、劉大隊長極爲哀痛、命所屬署爲治喪明日出殯、（今晚九日）送三、由南大街北行先頭爲輓聯次爲公安全隊再次爲僧經尾爲亡魂轎最後爲各界送祭者觀者爲秦死有餘榮若非有功曷克臻此云、

燒鍋幸未被竊

【岫巖】縣街興聚燒鍋、成立多年、根深葉茂、昨六日晚及八日晚、每晚有宵小二三人乘隙行竊、均被更夫查覺、致與更夫鬪刃、幸更夫人多、防範周密、未受其禍、咸云該號運旺、小賊再不敢來矣、

來函照登

▲逕啓者、頃讀貴報於本月八日新聞欄內載有遼中道上交通斷絕、所載此鄉胡匪如麻、[illegible]之台安新民縣、劫案、匪勢甚熾、近來安謐異常、汽車道上及所屬四鄉、不但無有大幫胡匪、且無股匪等擾聯幫破城等語、查敝縣早由敝縣自衛團、沿邊防守、諒無侵入之虞、而貴報所載一節、遼中道上交通斷絕胡匪[illegible]、爲特函請更正、無任切盼、此致、盛京時報館大主筆台鑒、遼中縣政府啓、十月十一日、

不准造謠

【熊岳城】近日以來、謠言流行、人心恐慌、日官署特出示安民、不准無端造謠、對於兩三國人民、完全保護、各守其職、如有造謠者、一經查獲嚴罰不貸云、

城內商會
宴日首領

【熊岳城】城內商務會會長年文山、日前開會、討論中日兩國發生不幸以來、双方和平互相保護、他面安靜如常、定於月之十一日、設宴酬謝、到場者有警察部長松枝氏、地方部長竹村氏、會長卜瑞五、區長王序棠、城內各機關首領等二十餘人、午后三點宴畢、始行散會云、

國慶紀念

【岫巖】十月十日爲開創民國之第一日、國人對於是日例須舉行紀念典禮、茲張恒懋縣長特飭財政局、援例辦理、仍在城裡關帝廟前搭棚、上午十句鐘各界齊集、如儀行禮畢、張縣長高稅捐局長均有中肯演說、約一鐘許散去云、

普通學堂運動會

【貔子窩】本埠普通學堂、於本月十日開催秋季運動大會、以鍛鍊兒童身體、各界人士贈送許多之賞品、分給捷足先登者、惜該日北風怒號、爲今秋之第一寒日、故來賓及觀衆較往年甚少云云、

營業稅
提前徵收

【岫巖】財政李蘊忱局長、以時局影響、地方收入頓減、警學應支各餉、無所發放、爲維持臨時計、特派員提前赴各商號收取秋季營業捐欵、用濟燃眉云、

國慶日
毫無舉動

【貔子窩】本埠每年國慶紀念日、各界休業一日、而行慶賀典禮、以資慶祝、惟今年毫無舉動、皆照常開業、連國旗亦未曾懸掛、直至傍午始由商會通告懸掛之云云、

三那星 肺癆病特效藥出世

◎從前死於肺癆的都是寃枉死！

◎目前正患肺癆的都可以不死！

三那星治一二期肺癆病。。約到病除

三那星治第三期肺癆病。。起死回生

解決數千年來名醫不能解決的難症

挽救數千年來名醫嘆為無葯的重症

肺癆病不難治

雖在不能攻破肺癆菌之臘質保障及結節抵禦

三那星非奇藥

奇在可以攻破肺癆菌之臘質保障及結節武裝

肺癆病之危險和難治

肺癆病之症象，為發熱、盜汗、食慾減退、咳嗽、咯痰、咯血、等，初起時第一期，肺癆完全形成，時為第二期，失音，及至肺臟形成空洞，為第三期，肺癆為最危險之慢性傳染病，凡與人接近者，均有傳染之危險，一經傳染，即難治療，稍一不慎，每至轉入第二三期之重症，而至不可救治之狀態，肺癆乃係一種微細之肺癆菌，盤據於嬌嫩之肺臟，破壞人體組織，成為可怕之肺癆症，發現肺癆菌者，為德國醫聖考克博士，此項肺癆菌，有一種特殊之抵禦力，能抵抗一切外來肺藥力之攻擊，蓋肺癆菌係中性脂肪血內膜及抗酸性臘質之外膜構成，且肺癆菌侵入人體局部時，其四週被侵蝕而形成頑強之結節，以阻礙血流通過，致使內服或注射之一般消毒藥劑，無由攻入，故醫家常有肺病無藥之嘆，蓋肺病並非無藥，實因有之僅足治愈肺病中之單純症，如咳嗽咯血等及第一期之肺癆而已，終不可破壞其頑強臘質及脂肪性之外膜而使藥力直達於患部，顯其根本撲滅肺癆菌，以達完全治愈第三期肺癆重症之目的故耳！

結核病原菌發明家考克博士小像

溶解臘質 殺盡癆菌

肺癆病特效藥 三那星

肺癆病特效約三那星。。新發明

二十世紀唯一無二之肺癆病特效約「三那星」，其第一主要成分即在溶解肺癆菌之直酸性臘質及脂肪性之內外膜，並軟化其結節，使即時配合殺滅肺癆菌的，其餘成分之約力，深達於患部而克奏其功

三那星治一二期肺癆，無不藥到病除，即最難治之第三期肺癆，亦莫不克奏其根本治愈之效，故三那星出世後，各國名醫無不爭相採用，或視為治療第三期肺癆之特効劑，自有史以來不可解決之肺癆症，從此隨有救星矣，

三那星之試驗及功能

三那星在中國，已經中央衛生試驗所化驗證明，藥性和平，絕無任何禁忌及副作用，四時適宜，老幼可服，中國之患肺癆病者，比較全世界各國為最多，現有三那星特效療肺藥出世，實患肺癆病者之一大好福音也，將其試驗功能略述如下，

○依動物試驗，則發見三那星能使人結核菌及其抗酸性，消失，此足証明其療肺癆之完全溶解性，

○如肺癆者內服三那星後，則立見咯痰之稀釋，身心愉快之狀態，

○期之服用三十天至六十天，則三那星逐漸顯見，體重增加，食慾激進，病狀逐漸緩和，終至其病切猶消之偉功！

▲價目▼

每瓶一百二十片可服十天定價大洋十元

每料六瓶[illegible]片可服六十天定價大洋六十元

上海仁記路三十五號 美商愛世開洋行獨家經理

遼寧 七十一緯路三號 美商愛世開洋行

哈爾濱 道外正陽四道街口 美商愛世開洋行

▲每瓶定價洋十元 各埠藥房均有出售

奉送 最新肺病療養指導書 三那星實驗報告書 函索立即寄贈

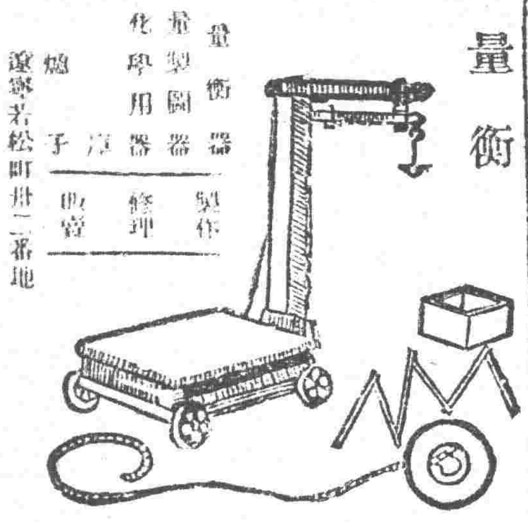

度量衡

度量衡器 測量器 製作 理化學用器 修理 金庫 火爐 販賣

遼寧若松町卅二番地

水上洋行遼寧支店

電話三三一一號

哈佛司頓動不妨錶

瑞士哈佛司時錶公司東方總經理處

分行 大連 連鎖商店街 銀座通角

遼寧 日站郵便局前春日町

合名無限公司

森洋行

電話 日本三〇七二一番

德國淋濁斷根特效藥 梅濁尅星

六小時奏效 一星期斷根

全世界名醫公認的唯一淋濁特效藥

專治一切手術注射不克奏效的重症

功效靈速準確遠勝一般普通淋濁藥

現在全世界還沒有這樣進步的製劑

「梅毒尅星」係集合醫藥界所公認治淋最有效驗的各種藥物之精華。用最新科學方法煉製而成。對於淋濁各症。可稱絕對有效。主治急性慢性五淋白濁。尿道灼熱疼痛。粘膜腫脹爍爛等。以及因淋濁而引起之一切併合症。如膀胱炎。腎盂炎。淋毒性關節炎。女子之陰門炎。腟炎。子宮炎。卵巢炎。輸卵管炎。子宮周圍炎等。即手術注射及各種內服藥品不克奏效者。服此均能於短時間內克奏奇功。使體內潛伏之淋菌。全數消滅。永遠斷根。業經各國名醫三萬人同聲讚許。一致採用。全球三千二百萬患者實驗。均得美滿之結果。其藥性之王道。功效之神速。絕非一般普通白濁丸等所可比。實為二十世紀醫藥界最最偉大之新貢獻也。茲將特點略述如下。

一 奏效神速：成分高貴。效驗神速。富有利尿。鎮痛。殺菌。消毒。收斂。防腐等特效。一經服下。尿道之刺痛。立即消除。分泌之膿汁。漸見減稀。種種痛苦。均無形消滅矣。

二 藥力顯著：服藥六小時後。小便即變藍色。此藍色。完全由於藥力奏其清尿殺菌之效用。與市上各藥之利用色素者絕不相同。若用顯微鏡檢視小便。即可見無數已死之淋濁菌存於其間也。

三 照常生育：藥性純正和平。服之毫無副作用。絕對不致發生障害胃腸。刺激腎臟等弊。且病愈後能照常生育。絕無妨礙。

四 永遠斷根：殺菌力特大。為任何藥力所不及。即多年不治屢發無效之老白濁。服之無不藥到病除。病愈後永遠斷根不發。

五 手續簡捷：無手術注射之痛苦與麻煩。而功效之神速則過之。

▲德國醫聖竟廸那博士新發明▼

▲德國威爾鄧大藥廠鄭重監製▼

▲德國政府注冊實驗特許專賣▼

▲國民政府中央衛試驗所化驗▼

每盒售洋二元五角 外埠函購寄費加一

上海白克路六五六號 柯爾登洋行 獨家經理

奉天十一緯路第七十三號 柯爾登洋行

哈爾濱道外正陽四道街口 柯爾登洋行

世界各華藥房均有出售

梅濁尅星說明書函索即寄

援助時局經濟界受難國際運輸株式會社之蹶起

國際運輸株式會社 資本金為壹千萬元

本社設於大連山縣通二三一番地支店出張所及營業所設於大連、遼陽、奉天、撫順、安東、沙河鎮、營口、鐵嶺、開原、西豐、四平街、鄭家屯、通遼、洮南、泰來、郭家店、公主嶺、范家屯、長春、下九台、九站、吉林、敦化、哈爾濱、泰安鎮、浦墳、雙城堡、滿溝、安達、昂昂溪、齊齊哈爾、海倫、天津、青島、上海、新義州、元山、神戶、東京等各地從事員有壹千餘名外並於世界各國重要都市有代理店及取引店基礎確實 信用卓著之一大會社 其主要營業如左

（一）海陸運送及辦理運搬營業

（二）倉庫保管營業

（三）金融及辦理荷為替（貨物匯兌）

（四）委託販賣業

（五）代辦通關手續敏捷

（六）包辦勞力

（七）關於直接或間接運送資金之供給

（八）關連前各項一切之業務

値此一般經濟界不振之秋更又因今回時局關係南北滿洲及南中國為極度不安金融陷于梗塞商業貿易杜絕本會社有鑑及此今特以其豐富資本與絕大信用不拘何國人一律平等特別誠實迅速親切及低廉為旨供一般之需求打破經濟界之難關緩和商取引上之不便積極的圖謀圖滿機會適宜敢稱一大福音望請各界幸勿交臂失之際此各自利用為圖福利增進一大善策也

奉天支店

設於富島町六番地（電話四四四二番）

製品 鐵道車輛、橋梁鐵桁、鐵道路線附屬品及信號裝置、鐵骨鐵屋豆油器鍋爐類

要目 汽罐、汽機、煙突、各種機械類設計製造据付、鑄鐵、鑄鋼鐵、真鍮鑄物、酸素瓦斯

本店 大連市沙河口黑山町

株式會社 大連機械製作所

分店 工廠 遼寧西塔大街三町目（電話二二〇三番）

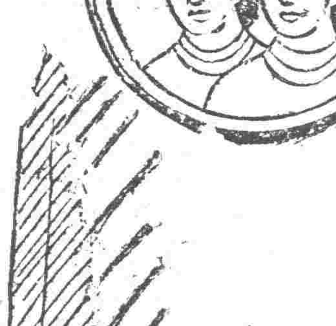

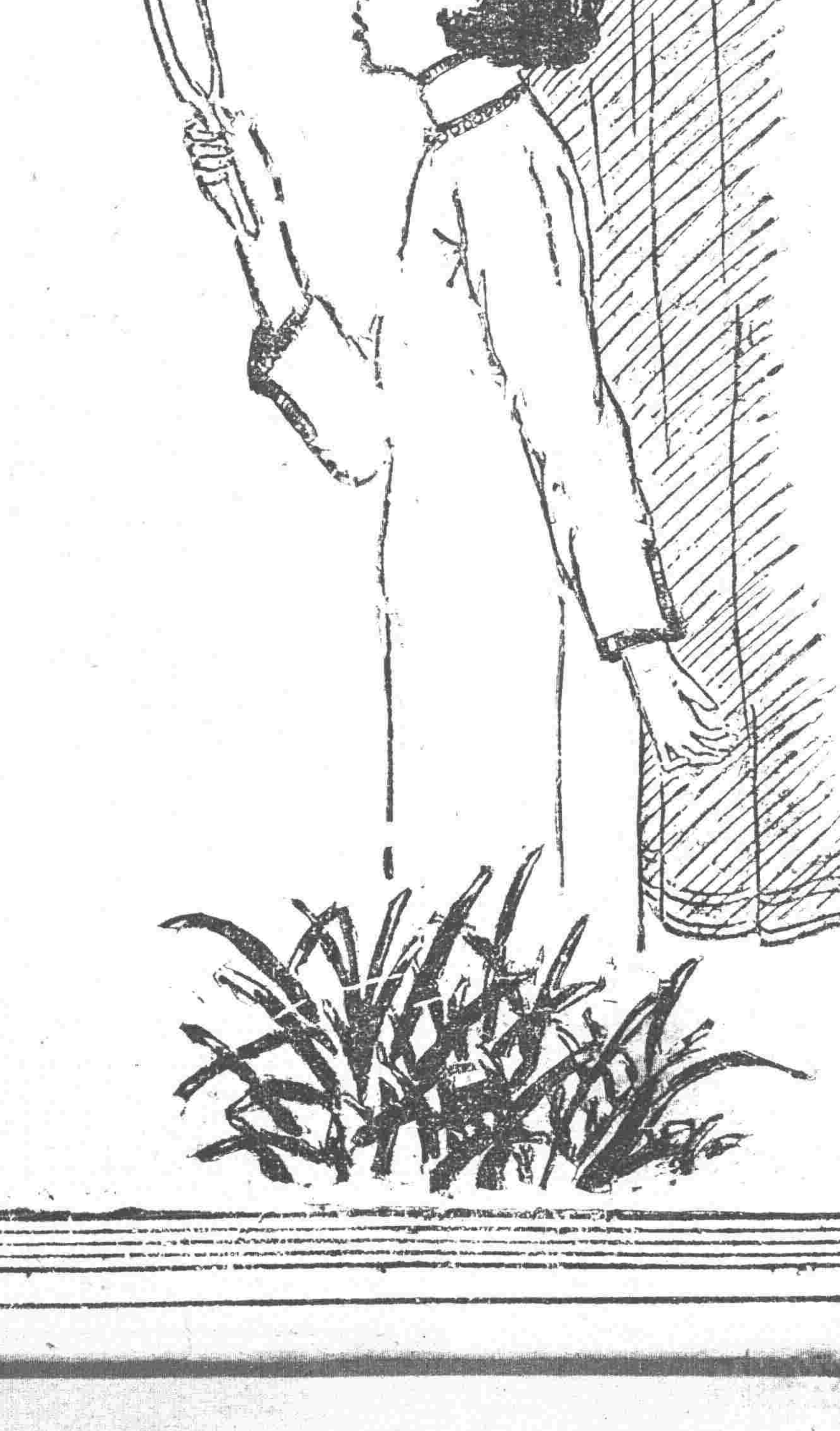

雙美人牌香皂

與皮膚以營養 增新鮮之艷色

双美人牌面粉本店經製

清血解毒 喜肥力

凡人之生長皆賴乎血液之週流而血液之週流乃所以健康肢體舒展氣管之關要也故血液稍有虧損體質因之衰弱敵染力繼之而減少外毒遂乘虛而入即醫書所謂血勝毒則敗之血敗毒則勝之實斯理也然毒性不一毒質各異論毒之最烈者莫甚於花柳毒也輕則害及終身重則傳遺後嗣故治之不善即有性命之虞凱輯氏兄弟大醫生洞觀斯情實難袖手故採選上等清血解毒藥材經專門化學藥劑師提取精液毫無雜質藥性溫和而不猛效力宏富而不燥為遼和者易於飲服實係清血藥之一大王也凱輯氏兄弟大醫生聖藥喜肥力係清血解毒無上之佳品此藥功能清理血液洗除週身之濕毒及諸種潰瘡使病者添置白血球增加敵染力發達筋肉活潑血液專能滅逐毒質使毒循序而出不遺根基凡服此藥者定能脫離病域而登壽世非虛語也 凱輯氏兄弟大醫生內服清血解毒喜肥力

主治 清血解毒除濕化瘀。皮膚斑點。梅毒痴瘡。骨節疼痛。擴症背瘡喉鼻腫。升頂歸後。梅性疥瘡。滑瀉腳氣。毒性結核。軟硬痛疾。血分不清。虧氣虧血。男婦各種。虧損及婦女花柳梅毒症。或毒性不孕或因毒閉經。或梅毒化胎。或子宮作潰。或毒串終身不孕。赤白帶下。月信差前差後或終日淋漓不止。以及脫落毛髮。頑毒痔瘡喉痛音啞。毒染耳聾。問或梅毒入骨。一經服用。百毒俱消。血液立清。元氣恢復身體纖之而壯設無病用之預防。或疎似之毒症。及直接傳染。故西人每以凱輯氏兄弟大醫生聖藥喜肥力均贊為清血解毒誠哉斯言也。

中華代理店

北平各大藥房均有出售 天津各大藥房均有出售 通州 心順成 營口 萬順成 綏中縣 義和堂 義縣 大增堂 錦縣 東生福 山海關 公和祥 旅順 德興昌 大連 大和堂 哈爾濱 大和堂

遼寧北市場 恒濟堂 遼寧 大藥房 遼寧 和盛泉 遼寧 裕濟德 遼寧 大吉祥 遼寧 萬生堂 遼寧 同利生 公主嶺 三合公 四平街 天德堂 開原 德祥厚 遼寧 義和堂 營口 大藥房 營口 義興成 營口 洪春堂 蓋平 天和堂

本溪湖 春和盛 安東 仁盛東 安東 福興東 鳳凰城 大德生 蓋平 盛春義 大石橋 德合祥 海城 德增福 大連 西廣和堂 大連 大和藥房 西崗 天和藥房 大連 華西藥房 大連 華泰藥房 鳥凡 盛發祥 撫順 天合堂 能岳 新泰興 范家屯 德興和 滿鐵子 廣生堂

北鎮 福興永 吉林 寶升堂 樺甸 天益堂 吉林 瑞發祥 吉林 育生達 吉林 順義堂 吉林 天益堂 吉林 世德堂 吉林下九台 世一堂 長春 天和堂 長春 同德堂 城子 德興仁 洮南縣 德盛仁 長春三馬路 中西藥房 雞冠山 德厚興 張家灣 德泰增 雙城堡 合長誠

雙城縣 世昌增 雙城縣 世一堂 阿城縣 大同仁 江省 世昌永 一面坡 德和行 昂昂溪 萬育瑞 安達站 萬春堂 公主嶺 德泰祥 滿洲里 德和盛 呼蘭縣 復合堂 綏化縣 和發福 綏化縣 德發西 富錦 永生藥房 佳木斯 廣和發 西集 大德堂

通河縣 同發德 甜草崗 新來春 樺縣 洪泰成 巴彥縣 同發廣 巴彥縣 天益恒 海倫 信記書局 海倫 久達長 拜泉 照相館 泉縣 昌公司 拜泉 美煙公司 泉縣 新藥房 哈爾濱 華西藥房 蘭西 中西藥房 豐樂鎮 通聚成 大來 衛生藥房 海拉 洪順堂 寧安縣 永生堂 寧安縣 振興堂 勃利縣 廣生堂

鐵嶺 福合盛 八面城 德慶同 遼源 德會慶 遼源 歐美西藥號 雙城堡 永德堂 大沽 義和文記

設總處購買請將款寄至哈爾濱道外泰華西藥行立即奉上不致有誤償目商每瓶洋一元五角每打十一元五元

遼寧代理店 藥局 大成大藥房

[illegible]沽、葛沽、小站殘匪患[illegible]經軍警會剿後、撫匪已漸平靖[illegible]華家垡股匪已潛逃臨[illegible]窪內、包圍痛擊、是役官軍[illegible]匪十數人、並擒獲數人、[illegible]匪來最烈之日、剝下已漸平靖[illegible]故業於前日調津水上公安局派去之砲船、除經武汽船仍調津駐萬國橋畔[illegible]往大城消息、第二軍並由第十[illegible]五旅抽撥一團接防、以免地方空虛、再有不測發生。聞十[illegible]沽、鄭莊村、各派駐兩連、[illegible]嚴防匪人流入、各駐軍昨已將[illegible]駐軍防局分別覓定、約於數日[illegible]

[illegible]一帶、焚燒搶掠、綁票[illegible]所作大案迭數百起、聲勢甚盛、去年經魯軍[illegible]、旋潛逃[illegible]能就捕、[illegible]局特務總隊長王一民、限期務須破獲、王氏奉命當督飭所屬[illegible]餘匪多人、近在津購買槍[illegible]意圖乘機搶掠、爲患地方、茲有其夥匪王姓、現在河北大紅橋、去勝芳之集船上、意欲至[illegible]人、馳赴所指地點、在集船上當場將王匪捕獲、該匪年約四旬、山東口音、惡像外露、帶隊後經邢隊長一度提訊、略供[illegible]王總隊長、傳呈張局長、由該局飭令特務四隊隊長劉、於四日上午十一時許、照合英工部局、逮捕餘匪延至晚十二[illegible]警等將案匪帶歸英工部局署訊後、於日前(五日)一併轉送市公安局歸案法辦、已經該局懲度嚴訊、即日即將轉送清鄉局

神皋雜俎

從裝飾上說到中國要政

(于而農)

古語云。女爲悅己者容。今語云。女子富有審美的觀念。因此。大家公認裝飾和女子是一個不可分離的物件的兩面。進而言之。女子爲什麽要裝飾呢？普通的回答是。女子有裝飾。在表面上美觀了。時髦的回答是。女子有裝飾。在外觀上可以引起異性的注意。容易得着異性的戀愛和讚美了。

總而言之。女子所以必須裝飾的目的。無非是博外界的不知者對她發生一種企慕罷了。

但是。婦女之與裝飾。尚在可有可無之間。盡其利害之極也。不過是增加負担。消耗金錢。說一聲奢華浪費而已。她的利害輕重。若較之裝飾之與中國要政。眞不可以道理計也！請析而言之。

一、二十年來的教育　科舉八股之說廢。學校教育制度興。舉國上下不言救國則已。若言救國。則必言推廣教育。若言推廣教育。則必言普設學校。可是學校設立目標和學生的能爲社會之用否。鮮有人注意及之！於是有了學生本業。已盡學校設立之能事。有了學校設立。已盡推廣教育之能事。有了推廣教育。已盡倡言救國之能事。因此。中國與之教育。只要有這麼一回事。就至矣盡矣。蔑以加矣。至于兩者的繫之關係。能否相配。應用之情形。能否互對。那是不求甚解的！這不是國家看教育當一個裝飾品的明證嗎？

二、二十年來的實業　民國以來。朝野之士。亦莫不知救國要旨。須在振興實業。因此改良農業。有農校了。改良工業。有工校了。改良商業。有商校了。提倡漁利。有水產校了。他們日言改良的聲浪。無不時時震聾了我們的耳鼓。但是我們都覺得。在二十年以前。既是改良的喧鬧着。在二十年的現在。還是改良改良的呐喊着。而實業之依然如故。毫未改良。猶是當年廬山面目！推厥原因。中國之設立農工商水產等校。亦無非是只要有這麼一回事。就至矣盡矣。蔑以加矣。至於他們所視爲改良的技能學術。能否應用於社會農村。推廣的力法效果。能否適合於一般民衆。也鮮有人注意及之！他們只知道有了實業學校。已盡振興實業之能事。那管可以救國與否呢？這也是國家看實業當一個裝飾品的證明嗎！

三、二十年來的建設　中山先生的一生事業。頗主張在破壞和建設兩方面着手。欲行建設。須用破壞做手段。這是毫無疑義的事。但是二十年中之破壞的事多。能稱建設的事少。雖則建設計劃因爲經緯萬端。非短促時間和些微人力所可實現。然我深知道。『從大處着眼。從小處下手』。『做一點是一點』。這幾句話是不差的。換句話說。我們有多大的建設。我們就有多大的利益。我們那可以因不能建設大者。遂連小者都不去建設嗎？我們姑丟開軍閥時代不論。十五年開革後。各省縣建設機關林立。論時期固五年矣。論經費亦不少矣。試問他們建設的成績安在？他們知道設了機關負責。已盡建設之能事。那管民衆受着利益與否呢？這豈不國家看建設當一個裝飾品的明證嗎？

四、二十年來的軍備　軍閥擁兵自衛。視兵之多少而定權勢之大小。無兵不足以成軍。軍不多不足以成閥。軍閥之與兵。又是一個互相連帶之物。政府深知道。兵愈多而國愈貧。所以提倡裁兵和編遣。可是軍閥們的裁兵編遣。一方面借個名兒得着一大批裁兵編遣費。一方面外表上改頭換面一下。去其老而補其壯。汰其弱而進其強。實際上算來。兵不因裁而少。反因裁而多。這何異乎女子之去中國廣生行的化裝品和舊有的金銀手飾而換用「七四一一」的化裝和外洋的鑽戒一樣滑稽嗎？而且有些軍閥只知兵多爲榮。而忘却國家養兵所以衛國衛民的原旨。這又不是看軍備當一個裝飾品的明證嗎？

總之。立國的要政。在過去二十年時期中。多半當作裝飾品看待。所以民智仍形閉塞。民生仍形窮困。交通仍形阻滯。軍閥仍形稱兵。弄得天災人禍。民不聊生！古語云。『寧作太平犬。毋做亂世人』！生于今日之中國者益信。

末了。我以爲我國人如不振作爲國爲民則已。如要振作呢。非把『視要政作裝飾品』的觀念打破不可！一切的一切。都是這樣。我們萬不可存著有了就算了』的思想。須知天下萬事『寧失其無。毋失其有』的爲是呀！

白樂天與日本文學 (續)

(水野平次著宋中節譯)

菅江二家之外。白體詩家之可舉者。有島田忠臣。都良香。紀長谷雄。源爲憲等忠臣。良香皆菅公先輩。爲所師事。而良香造句以鍛鍊者。又爲頗有白氏風格之作家。

紀長谷雄以詩文夙爲菅公愛重。嘗侍內宴。賦『草樹迎春』之詩。得『庭增氣色晴沙碧。林變容氣宿雪紅』之句。菅公見之執其手曰。元白雖再生恐難及也『詩館茗話』其所作『貧女吟』稱爲絕唱。模白氏琵琶行與太行路蓋歷歷可見。

源爲憲方私淑樂天。其赴詩筵時。每取白氏名句於一聯而携之。命曰詩選。其『代迂陵人感皇恩』詩云

『遠來殊俗感皇恩。彼不能言我代言。一落先摧身殆沒。甌遂暫轉命繼存。故鄉有母秋風淚。旅館無人夜雨魂。豈慮紫泥許歸去。望吳遙指舊家園』

其『故鄉有母』『旅館無人』一聯與白氏之『蘭省花時』『廬山雨夜』聯同爲詩人歌人所愛誦。且有誤以爲樂天之句者。又如彼之『秋夜對月憶入道尙書禪公讀之。頗似樂天『對月憶元九』詩也。

能得白詩風格之詩人。已如上述。至如模擬其片言隻句以爲能事之輩。則其調愈低。彌見淺俗。即如菅公。亦富『和習』(謂多日本味也——註)況其餘作家耶。至和漢朗詠集出。而通讀文集全卷者殆稀。但即以朗詠集而論。亦白詩占多數。全書和漢詩文作者凡八十家。篇數五百八十首。而白樂天一人占其四之一。又可察一般之傾向矣。後來朗詠集大行。而樂天之影響更有新方面之發展。另需述之。

要之。樂天詩風於中國本土。隨時勢之推移。自有盛衰。而自入日本。則上下翕然向之。爲後世詩人崇拜之中心。此因其詩風平易。適於東人。亦因與中國之交通杜絕。中土詩風變遷了無影響之故耳。凡無外界之刺激。必輒就沈衰。而不獨白詩爲然。故其後漢詩文皆衰退。而和文學代之以興。其和文學與白樂天勢力之消長。亦有不可分離之關係。顧是以喚起吾人之新興味。茲於下文論之。

二。和文學與白樂天

自來以模倣外國文學爲滿足之日本國民。與漢交通疏隔以後。國民自覺。次第以生。而固有文學『和歌和文』遂復興。當漢詩文全盛時。僅作男女交際之媒。保其命脈於閨房間之和歌。早於延喜朝因勅選古今和歌集之出世。忽然得勢。詩歌並成王公貴族消閒之具。然其時和歌和文之中心。仍舊在後宮婦女之間。時外戚藤氏各自爭權。競爭才媛。以張勢力。若清。紫。勢泉等才女。並入後宮。遂有所謂後宮文學之發展。巾幗逸才。頗有凌駕鬚眉之概。如清(少納言)紫(式部)者。私於漢詩文造詣極深。僅口誦朗詠集詩句。不能讀史漢之輩。應當女流之前。瞠目結舌而清紫之徒尤稱得意者。卽爲白氏文集。和文學之受樂天影響蓋有由也。今試先舉稱和文學雙璧之紫家源氏物語與清女枕草子。以窺其一斑。

枕草子爲清少納言之隨筆。元非一貫之作品。隨所隨時錄其見聞感想者。其『文者』一節云』。『文者。文集。文選。博士之申文』伊所愛讀之文籍。彷彿揭出者豈非正爲白氏文集耶。好勝而名舉心得之伊。暗誦强記。蓋諸胸中。特於交際之間。時時流露。出語驚人。可窺其用意之周到矣。彼以『蘭省花時』『廬山夜雨』一聯。贏得『草菴』之譯名。與雪朝卷簾。突兀間引來香爐峰典故。以服人之逸話。尤爲膾炙人口。

枕草子所爲隨筆雜纂。徒以思想文致之妙。且可窺見當時宮廷故事之資料。見重於人。然終不過片段記錄。非足以語於沈思翰藻之學作品也。以文學眼光評之。殆不能比於源氏物語。

紫式部之源氏物語純粹爲小說。爲創作。爲以當時貴族社會。宮廷內部之事爲模典之一種寫實小說。其受樂天之影響不難想像。則其開卷第一篇之『桐壺』殆全篇取材於長恨歌者。全書除以長恨歌爲重要資料外抒情叙景觸處隨時。引用當時膾炙人口之白氏詩句。不遑枚舉。或使書中人物口吟之。或作者自借以彩飾情景。或引其典故。脫胎換骨。其半蓋之得力於白氏文集蓋可知矣。當時人人口耳之親炙白詩又可知矣。而白詩因此書流傳愈廣。影響於後世文學愈巨。(未完)

告職業青年

(張廉年)

今之熱心教育者。莫不曰職業教育爲當務之急。因而宣傳提倡之聲浪震人耳鼓。政府社會各方面亦加相當之注視。就政府方面言之。一。由教育部通令限止設立普通學校。增設職業學校。則一切教育漸趨職業化。二。經國民會議通過教育設施之趨向。全部教育。都要職業化。就社會方面言之。中華職業教育社爲全國提倡職業教育之唯一機關。成立迄今。十有四載。百方提倡。建設種種事業。一般人民亦感於產業落後。生計窘迫。知非有相當補救方法。不足以圖存。於是相率而勸其子弟曰。以後教育非習職業不可。由此二者。是誠職業教育不特爲社會之急需。且爲政府之重視矣！然連年職校畢業生。出路問題常感困難。說曰。在校習慣。不合實際生活所學技能不適社會需要諸位青年現在之所學。即異日之所用。試思出路困難之原因。是否在此？抑別有故歟？諸位青年爲職業教育之中堅分子。在此全國上下一致猛推職業教育之時。應持何種態度？應採何種方針？方盡本人之天職。且合社會之需要。爰就管見所及。一一述之。幸注意焉！

一。堅定信仰。總理之心理建設。提倡知難行易之說。即欲喚起人之志向。須有堅定之信仰也。凡於某種職業。如有堅定之信仰。盡力以赴之。自得相當成績。諸位青年不欲習職業則已！今既入職校。是願習職業矣！當擇某種職業爲唯一之信條。盡心力而學習之。以爲終身實行之預備。決不可見異思遷。高由是瞻。以至方圖不成。二五不爲十。此爲吾職業青年告者一也。

二。刻苦耐勞。俗云不受苦中苦。難得人上人。是在人上者。莫不由苦中來也！尤其是學職業者。不似社會科學之專恃理論與思想也。須在勞力上勞心。勞心上勞力。經過刻苦耐勞之實地操作。方能運用自如。常見自號爲知能俱全之人才者。對於某種製造之理論方法口講指畫。天花亂墜。一經應用。鮮不失敗！是蓋無刻苦耐勞之實地經驗所致。此爲吾職業青年告者二也。

三。合作精神。人不能離社會而生存。即不能舍團體而求知能。此爲一般所公認。故欲謀團體生活之適宜。以求知識技能之增進。非有合作精神不爲功。俗人常言。一個和尚挑水吃。二個和尚抬水吃。三個和尚沒水吃。足証在團體之中若無合作精神。則一事不成。似爲產業落後之一大原因。諸位青年應力矯斯弊。此爲吾職業青年告者三也。

四。愛惜公物。公物與私物原無大分別。不過其來源有直接間接之分耳。自己直接購備者曰私物。間接購備者。曰公物重視私物。而不愛公物。乃常人之情。諸位青年既學習職業身負製造物品之責。對於公共之用具。工廠之機件。實習之原料及藥品等。當十分愛惜。取之有節。用之有度。視公物如私物。不可浪費損壞。致公私應用交困。教學效率減小。此爲職業青年告者四也。

五。學理正確。教學之方。簡潔而已。求學之道。正確而已！世所謂博學多能者。其實一無所能也。百事皆通者。其實一無所能也。諸位青年對於每種學理。應先求其線索。次考其究竟。以握正確觀念。此種了解。再求他種。決不可躐等求進致一無所得。此爲吾職業青年告者五也。

六。技能純熟。每種職業之技能。常有一定之步驟。而習此職業者。須按步就班。熟一步進一步。循序而進者。方得良好效果。世有躐等而進者。一問其有何技能。則曰百技千能無有不備。至其應用。橫生阻礙成功者少。失敗者多。非技能不純熟之故歟。此爲吾職業青年告者六也。

七。持身整潔。凡人思想亂雜。行動浪漫者。非科學家之習慣。亦非職業家之態度也。是以習職業者。要思想系統化。行動紀律化。每於入教室實驗室或工廠之際。神色俱整。思想更形周密。行動更形穩健。且生活要平民化。工作要勞動化。蓋非如是不足以言習職業。此爲吾職業青年告者七也。

八。持人有禮。愛人者人恆愛之。敬人者人恆敬之。古有明訓。晚近士風不古。人情澆漓對於同學朋友。缺乏和愛。視若路人。對於職員教師。不重禮貌。尤無誠敬。蓋禮節待人爲交際應有之要件。總理常有提倡新道德之意義。實爲現在最適用之方案。諸位青年對和愛禮貌。虛心誠敬當加之意焉！此爲吾職業青年告者八也

抑尤有進者。知識技能。原爲涉足職業界之工具作事成功之利器。然昔日之青年。知識技能未必精高。因有良好習慣適合職業界之應用。故無職業者甚少。今日之青年。知識技能未必粗低。因無良好習慣。難合環境之需要。故有職業者甚少。且有知識愈高。作惡愈大者。如貪官汚吏。土豪劣紳是也。有技能愈精。破壞愈多者。如黃河橋樑之被炸。鐵道枕木之毀折是也。若彼之知識技能。精高無比。則人民不堪其苦。交通對永斷絕矣！此其中惟有職業道德四字以繫之耳！用。宜告諸位青年之前。更望留意及之！

英國文學的特質

(高昌南)

一。民族性與文學的關係

要研究英國的文學。必先知英國的民族。要瞭解英國文學的特質。必先明白英國民族性的特徵。方能斷診下藥。泰納在他的英國文學史的緒論上論到人種對於文學的構成上有甚樣重要的影響說。所謂人種。是由人類帶到世界上來的。那些天賦和遺傳的傾向所構成而寄通並附有氣質上的身體組織上。顯著差別。這些傾向。隨不同的民族而異。自然地。人類之有變種。是跟牛馬之有變種無異的。有的勇而智。有的怯而能力有限。有的能作優越的概念和創造。有的則只有粗淺的觀念和發明。有的特別適於某種工作。特別富於某種本能。也如我們見於此種優種的狗那樣。有的長於奔跑。有的長於戰鬥。有的長於打獵。有的長於看守房屋和羊羣。我們於此。可以看見一種趣面的力。而這種力是非常的顯明。無那論經其他兩種原動力——環境和時代——如何巨大的轉移。我們仍舊可以認識之(見傅有華譯的英國文學史緒論)這一段文字。解釋文學與民族性的關係。可稱獨到。由此我們知道一國的文學。和她的民族的關係。豈僅限於英國？不過英國民族上更有顯著的關係。比別的國家來得重要。

二、英國民族性的特徵

隨便拿一本英國史或者英國文學史來看。我們就可以知道盎格羅撒遜人種的祖先是北歐的蠻民。和現在的丹麥德意志諸民族相同。他們的故土是北海附近的濕地氣候嚴寒生活不易。故有一種耐勞沉鬱的性質。對于命運與死的悲觀的斷念裏。更有南方民族所想不到的暗愁。而在大膽無敵的現象中也有一種厭世的調子。自從殖民到英格蘭之後。與後來侵入英國的腦曼人種相混合。腦曼人是南歐民族(腦曼民族原非南歐。但侵入英國之時已完全受法國血統的同化而成爲南歐法蘭西民族。)具有溫和活潑典雅的氣質。和北方勇敢有爲的精神完全不同。可是經過長時期的混合之後。兩種民族相反的性質。也就無形中同化了。同化的結果。可說盎格羅撒遜民族是一個嚴肅而理智的丈夫。腦曼民族是一位美麗而多情的姑娘。現在的英國人就是他們倆所生的一個中和的民族了。所以英國人既具北方剛强的性格。又有南方秀麗的氣質。一方面是堅毅果敢。富於冒險在另一方面卻又是活潑細心。長於組織。英國人把南北兩種相反的性質調和並用。所以獨具一種中和的特性。無論什麼事。他們總都不肯走向極端。只守着中和之道。英國是有名的保守國家。牠同法國國民性完全二樣。我們也常拿法國和英國比較。這種保守性。無疑的是中和的結果了。

三、英國文學的特質

因爲英國民族的特性中和。所以牠的文學也是一樣。歐洲文學思潮南方和北方完全不同。南歐因爲氣候溫和。地境良好。草木暢茂。日光明亮。地中海底沿岸等處。風景尤佳。令人神往。自然的恩惠豐厚。生活並不費力。在這種情形之下。就成爲空想的。情感的。詩意的。北歐因爲氣候嚴冷。地位惡劣。日光暗淡。俄羅斯一帶景色肅條。自然的恩惠淺薄。苦於生活。在這種情形之下。就成爲沉鬱的。煩惱的。悲觀的。哲學的。廚川白村說。南歐有春夏之感。而北歐則像秋冬。換句話說。南方是藝術的。熱情的。幻想的。北方是人生的。理智的。嚴肅的。沉思的。英國的文學因爲二種不同的民族的混合。吸收二者的特質。備有南北的思潮。所以牠的文學不像南歐那樣的偏於理想。也不像北歐那樣的重於現實。理想與現實的中和感情與理智的中和。這便是英國文學的特色。洛里哀在比較文學史上說。——

『英國人假如沒有事實或實例的幫忙大槪是不能思考或推理的。例如渥玆華士。來和那被稱爲最同他最相近法國的浪漫派詩人拉馬爾丁相比較就完全知道。就是英國人無論是怎樣抒情的對於自然的。愛好無論怎樣的深終不能脫離所謂常識』

(未完)

讀了孔雀東南飛以後

(秉安)

情之一字在時間和空間都站有優美的位置。和高尚的價值。勿論在古詩或在新詩裏均以她爲主體。若現代的文學家。作者家莫不以她爲單位。可以說充滿了宇宙。轟動了全球。可惜現代的人們用得太虛僞了！我讀了這篇文章以後。得了以下的幾種感想。

(一)這篇文章很值得我們現代的青年來細讀她。愛護她。因爲全篇文字是情的結晶。是愛的焦點。感謝描寫的人把我們古代社會幾千年來的傳統思想的描寫出來。貢獻給現代社會。作後來的參考。她的詞句。她的結構。她的層次……。都很配我們研究文學的人欽佩。讚美。

(二)普通舊家庭社會。對於子女非常的專制和壓迫。還施以種種手段。來束縛她們。剝奪她們的自由。不能使她們的天才充分發展。並不許以自由結合。還些手段斷爲父母者忍心的乃使呵！唉！這是都們殘忍而痛苦的呦！據我個人的觀察。對諸男子覺得還有點優待。可是對女子就太不講人道了。教訓女子必據三從四德諸條件才配作良妻賢母。如蘭芝之所訴『…若家婦難爲。愛不堪驅使』此數語可証明新婦之難作也。結果蘭芝自殺。仲卿亦爲之自縊。這斷情史我們不能不歸罪於舊式家庭專制之結果。

(三)自由戀愛。自由戀愛這個名詞產生以來。近年風行於世。一般摩登青年。尤其是在求學中的青年。工課可以不上而戀愛不得不講。其實眞正鍾情於愛的曾有幾人呵！都不過是些虛僞的。冒牌的及幾個拜金主義者在那兒騙人罷了！我希望現代青年。尤其是迷夢於自由戀愛的青年。講戀愛要眞實的愛。要效法仲卿與蘭芝的愛。不要騙人自命爲現代青年。鄙視當時的舊禮教。而自已又做出虛僞的事來。如此做去其遺笑後世。影響將來。還不如從前的舊家庭而與『折白』殊途而同歸。

鴻 (二)

(棲霞)

這時二叔來了。將抱到一個蓆棚裡。也不知是什麼時候搭的。看見正中停着一個黃色木頭的棺材。棺材前放着一桌子。桌子上頭放着供器另有一個雞一個點着的燈草燈。最有意義是棺材上頭有一個碗。碗裡豎起三個薪棍。每個薪棍。頂端有一團棉花。一個人拿把斧子和大釘子占在一個凳子上。手付[?]着棺材。叔父告述。我說『你先跪上。看着木匠師父拿斧子往棺材。上定釘子你就說『娘啊躲釘啊。娘啊。躲釘啊』等他定完你就別叫了。』我覺着這到是好玩的事並未反對。』就跪在那裡。木匠開始他的工作了。叔父說你叫啊。我就叫。

『娘啊。躲釘啊！娘啊。躲釘啊！……』

他打一下我叫一聲。到是一種別趣的和諧的音樂！這時祖母已經哭倒了。她說『可憐的孩子。你眞命苦啊！你叫一聲我的心是受打一下。你聽還敏。我的可憐的孩子啊！……』二祖母來說。『你去勸勸你奶奶去吧』

我走到我祖母跟前說『奶奶。不要哭了。從今我也省事你也省事。免去防着有人害我。別哭了奶奶。』祖母反道笑了代淚說。『到底是小子孩家』。

我這時到很高性。一者是免去了一個要弄死我的人。二者家裡的好吃的都給我吃。三者嬸母老管着哥哥不要欺侮我。我可反來欺侮她。眞是打破向來的慣例。

母親出殯的一天。據祖母說。是很冷的一天。因爲是有一個強有力的證明。就是東街的范老大抬槓去凍落了一個耳朵！記者。范老二凍落耳朵的那一天。是我母親出殯的那一天！

姙與非姙之診斷

(柳鶯)

在普通時節。醫師診斷婦人是否姙娠。並非困難之事。蓋以一方面可以聽到受診察婦人的自訴其身體所起之種種徵候。(如身體感覺違和。嘔氣。嗜酸。素來規則的月經閉止。嫌棄素日好食之食物。反嗜好前所嫌棄之食物等。)同時他方面精細診察本人之體。綜合双方之出實。大抵可以下確實之診斷。凡姙娠診斷。醫學的檢查身體是爲必要的。而伴姙娠所起自覺示狀之訴陳。對於診斷上亦有重大之參考也。此等自覺症之訴述。在普通時候蓋少虛僞。故可以簡單的下診斷。然在法醫學診斷姙娠時候。決不可若此單純了當。更須以種種方法來証明之。

有法律上問題之婦人。若僞稱有姙娠於自己有利益時。則自認姙娠。月經數月不見。身體違和等自覺症狀之虛僞訴述。反之。實際姙娠。而以不承認姙娠方於其自身有利益時。既有可感知之姙娠自覺症狀。而隱匿之。裝出無姙娠之態度。爲通例。所以法醫學的姙娠診斷。凡婦人自訴之話全不足信故須醫學的檢診婦人身體之結果。始能判別是否姙娠。

法醫學的姙娠診斷。凡婦人所訴自覺症狀之有無。全然不足信。判別姙娠與否。不可不以前者所述主以醫學的診察婦人身體之結果爲基礎也。姙娠乳房子宮所起之變化。雖可爲姙娠診斷上之一參考。然是等變化不可確定爲姙娠。故此種變化不史謂爲姙娠之確徵。

若然如何確實的証明姙娠耶？姙娠之確徵者。槪以能得知胎兒實在在子宮內之証據。此外無他耳。

胎兒在子宮內之確實証據。有三方法。

(A)須觸知胎兒身體部分。或胎兒之運動。

(B)聽取胎兒之心音。只其他能聽取子宮之雜音。可爲姙娠診斷上有力之參考而已。然可爲確徵者除以上二者外無他。

即檢查有法律問題之婦人。先證明胎兒身體之種種部分。例如頭部。臀部。四肢等部之觸出。又得觸知胎兒在子宮內之運動。又以耳附貼於胎兒母體之腹壁。能聽取胎兒之心音。於是姙娠得確定的證明矣。

法醫學的姙娠診斷。凡婦人所訴之自覺症狀。絕對不可信。而姙娠診斷。能得到觸知胎兒身體之部。或得聽取胎兒之心音等確徵。非到姙娠經過之後半期。槪無之。所以在姙娠經過之前半期。尤以黎娠初期。全無確徵之存在。以是之故。在姙娠之初期。決不能只觸診或聽診的方法來斷定之。而其適確的證明方法。乃行種種之試驗而確定之也。

即阿布爹兒哈魯丁氏之防衛酵素證明法。本內氏尿斷法。梅屋斯特吉氏反應。Kolinn毒讀血反應。安琪特里波新反應。可多門氏法。卜羅新反應等等。方法極多不勝枚舉。然以上諸種方法。對於初姙均不甚確切。

一九二八年斯翁德庫及阿西海姆兩氏。發表極富有確實性之姙診斷法。從最終月經之第一日計算起。經過五週間之期限。即能斷定是否姙娠。此方法之操作雖繁瑣。然尙較其他簡單。其後幾多之試行。至今認爲有相當眞價值。既無疑義。謂爲尙屬研究之時代。不如直可謂爲既達實地應用之域也。

此法之原理。對於生殖器。特對於卵巢有主宰作之腦下垂體前葉。在姙娠時所起之機能昂進。換言之。即以生物學的方法證明過剩前葉內分泌。而供姙娠診斷之參考也。

在姙娠時。此過剩之腦下垂體前葉內分泌。由尿中排泄。是以取姙娠者之尿。而注入於未成熟幼弱雌性天竺鼠體內。能誘起其卵巢發生出血點或黃體等。因此等之變化。而判別姙與非姙。

對於未成熟幼弱笠鼠之卵巢惹起早熟現象之內分泌。果由來於腦下垂體前葉。或發源於其他組織。尙爲理論之點。若姙娠之尿注入於未成熟幼弱天笠鼠體內。能誘起卵巢一定之變化。因之能證明胎兒之存在與否。則屬無疑義矣。故著認法醫學的姙娠診斷法。最爲適用。且最爲確實無疑。茲將本法檢索之成績述之。以備一般學者之參考。

漩渦 (續)

(燕萍)

浪滔一天比一天的洶湧。那是一個午夜中。水勢像崩了的山嶺一般。潮聲高像一隻怒獅的狂吼。宏矯的跨過了高的土崗。便猛勇的向着房舍田疇狂奔。又好像一個惡魔。張着大口。露着雪白的尖牙。將樹木房屋都吞嚥了。他同他的老妻。四喜。從夢中醒來。水已沒齊了他們的胸脯。在極度的掙扎中。才爬上了一株大樹。

涼風吹來。夾着一股潮溼的氣味。滿天繁星。射出柔媚的光芒。映在水裡。隨着急轉的波漩。不住的發抖。夜是如何的鄰默呵！只有那澎湃的濁濤使人聽了好像到了千軍萬馬的戰場中。浪頭前後擠挨着。恍惚是無數的幽在水面溜過。好像狠逐的羊羣。拼命的跳躍。又好似前敵上衝鋒的將士。急速的前進。大肆抨擊。在昏黃的星光下。隱躍可以見到浮在水面的三間茅屋頂。(未完)

燈泡經濟不可忽畧惡劣燈泡縱屬白得亦不上算佳良燈泡一燈可省費一元三角

節約家請用頭等燈泡

不景氣和失業的大浪襲來

緊縮和消費節約的聲到達高潮的今日 作一家主婦的關於家庭經濟的事情必須知道的很多但其中關於選擇燈泡的方法 實是主要事情裡的一宗 在燈泡販賣店裏兒着同是一樣的六十 瓦德燈泡有的賣一角有的賣三角在這裡很有必須考察的事

無心的老媽子或是家裏的太太把那一角錢 的燈泡買來在這說是眞會買原意是打算節省二角錢 但是實際買來這惡劣的燈泡在使用這燈泡的時期中就是在這燈泡的壽命繼續中電氣費要有一圓五角的損失從這裏減去原先買燈泡時所 省的那兩角還有一圓三角的損失 起初如果買 角的燈泡在這不景氣中可能節省一圓三角

這個好像說謊的實話

原來燈泡這種東西貴乎馳明亮這就是吾人的目的既然明亮還 不費錢還是理想燈泡裏的線不斷使用到燈泡極黑的時候爲止既然不亮 還消耗同樣的電氣費這是極不經濟了

原來這電燈的費用要豫左列公式所顯示的電氣費和燈泡費相加愈少愈好

燈泡容量(瓦德)×壽命(時間)十一啓羅瓦德時的電氣料十燈泡價

燈泡縱

然些微的有點兒惡劣能發生如何的惡結果 實際的計算起來試舉如左(燈泡的良否作爲能發生同樣的光明去比較)爲實行比較假定甲乙兩種燈泡有効壽命爲一五〇〇小時甲種燈泡費是六〇瓦德 六〇瓦德乙種燈泡爲顯示和甲種燈泡發生同等的光亮雖是個 的電燈泡但是實在牠能消耗六七瓦德 的電氣這僅白耗七瓦德的電氣就有像左列的大損失

(電氣費按各地情形固有不同但假定一啓羅瓦德時 爲一角五分)

甲 $\frac{60\times1500\times15}{1000}+30分=13.80$ 元

乙 $\frac{67\times1500\times15}{1000}+10分=15.157$ 元

買乙種燈泡的人所受的損失顯然有一元三角七分多決不是一種想像的事

因爲甚麼能率有此可驚的差異這個解答是很容易的因爲甲種燈泡是包容第一流學技師七百人 精益求精的東京電氣會社研究所永久研究之所賜是數千熟練工人流汗的結晶 乙種燈泡是僅模倣外觀小工場的產物

可是關于泡燈能率

能率和經濟不成問題 這是根本的錯誤總而言之在乎選擇燈泡的如何 主婦僅由燈泡的價值要解決電燈費問題 善惡不幸買燈泡的人沒有判斷的方法在這時要注意商標要是買(マツダ)天威牌頭等會社的製品是第一安全的 方面凡重視家庭經濟的人請用第一流燈泡 此爲照明研究家一致承認的 節約和緊縮離了科學的考察不能成立 而且家庭的消費經濟不許有喜劇的情勢之處置

聲明作廢 啓者在寬甸縣警察五區管界石柱村由戴廷喜領名買得山地一份約五十餘畝原領大照一張及浮多地照五張因在安東寄居被竊遺失除報明寬甸縣政府補給外爲此登報聲明此項地照無論落於中外人之手均作廢紙 戴鴻德啓

感謝眼科聖藥(琥珀光明丸)

瀋陽地方法院 登記處書記員 唐宗寅先生來函云 英美大藥房大鑒敬謝者敝人於去春偶患目疾初起不甚爲意 漸至雲翳遮睛視物不明且觸怒時發因火即犯歷經 中西醫治迄未見效終日憂悶不堪 其苦因閱報章載有貴藥房 自製內服眼科聖藥琥珀光明丸 專治男女老幼遠年近日一切 雲朦翳障暴發火眼等症閱悉之下不勝欣喜隨至貴藥房 購買一盒試服六日果然見效連服數盒目 疾若失而翳障盡去光明 復原矣斯誠不愧眼科聖藥 敝人感佩之餘敬申數語以鳴謝忱○謹將 定價開列於後琥珀光明丸 六日用量現大洋一元用二日者四角

○總售處遼寧大西城門外電車站英美藥房

最新發明
歐文併用華文打字機

裝璜精巧　運用靈便

一架能代三名書記
每分鐘打五十餘字
本公司現有專門打字員待聘
如有需用此項人材者請向本公司接洽可也

▲說明書陳索即寄▼

華文打字機製造公司啓
大連市山縣通一五五番

五淋白濁一盒斷根
利比兒

特製利比兒之效力

我諸我根乃淋菌之名淋病排出之膿取顯微鏡窺之必有無數之我諸我根者存在該菌若以攝氏四十度以上之溫度近之足以使之死滅但於人體內頗不易得該菌於低溫度時其力頗大雖冷至零下十度尚能生存一週之久

唯黴菌於男女性交上亦有關係設乘隙侵入尿道越二日尿道尖端始覺搔痒遂感疼痛粘液漏出一週後局部腫脹大昇起膿漿尿道之口小便頗感痛苦異常膽汁間斷排泄始成尿道炎症小便中輙見血液以致神精衰弱症憂鬱症不眠症及其他淋毒性諸症均為誘引而起

入體內之溫度最適合黴菌之生殖故其盛旺之態度決非吾人所能逆料者當顧慮之個即蔓延無算侵襲生殖器之各部各機能莫無大受其侮損

凡發病時須擇最良而完美之療法即速將黴菌撲滅排泄外方達治淋目的然患者多於初發時心所慌急採取種種謬誤而不合理之療治釀成難治之症故本病伊始與治療方法有莫大關係

服用特製利比兒後恰如湯沸體內之我諸我根淋菌足以合乎生理上之殺滅小便時完全洗出是乃本劑最完美而精良之治療法也本藥効力之說明不下千萬言固不縷贅治愈者早蒙深信諸君或疑請試服五天定得確實之證明服利比兒後翌日分秘之膿汁減稀同時疼痛消散越數日恢復原狀由此觀之利比兒之對於淋菌我諸我根足徵有強烈之撲殺力

膿而且痛時小便中浮游如線屑之菌絲璧色形之於外是患性淋服用本劑菌絲得以破裂漸至消滅陰性無毒棉氣四溢設不知攝生方法故應復萌故於止膿後亦當繼服至澈底治愈而後止

一、服用利比兒後對膀胱粘膜上之吸收作用極速膀胱內已成化學的變化即殺菌(我諸我根)性藥物化尿道中所排泄殺滅之黴菌其時適成藍色放出極強之利比兒臭氣無論何人查驗時莫不現驚奇之狀故不必用危險之尿道洗滌手術

一、服藥翌朝尿色即變藍色排放強烈利比兒之臭氣

一、尿道之蠕蠕無數淋毒菌因為基於此化學的變化藥劑悉為殺滅遂與尿同排出來故膿痛猶如夢以去也

一、凡由異國人種而罹之病毒性極為頑固是以普通治淋劑寸効毫無然特製利比兒對此猛毒性淋菌亦易達其目的可完成病菌之絕滅効驗攻得內外人等信用為厚即為此也

一、無得膀障害及副作用非特神効迅速且無他不慮也

以効力本位擴賣中外馳名販路廣汎已有幾百萬人之患者因此復享人生之幸福矣特請患者立試五日分必見滿足結果管保喜悅

藥價

急性用後繼利比兒	三十粒	金貳圓
	四十五粒	金參圓
	七十八粒	金五圓
	一六二粒	金拾圓
輕症用利比兒	三十粒	金壹圓
	六十粒	金貳圓

經售處
奉天浪速通　井上誠昌堂
奉天小西關　廣濟堂藥房
大連浪速通　日本實藥會社
哈爾賓傅家甸　長壽堂藥房
哈爾賓石頭道街　原田大藥房
各埠各大藥房均有出售

發售本舖　竹村製劑所
大阪市東區南久太郎町堺筋

念念不忘

在君腦際盤旋者應有「清導丸乃我惟一要需」之一念而當出購消陽藥品之際復將此念念不忘則所得斯為盡美盡善之平肝導滯劑矣此無他因清導丸性和而効大服之無絞痛峻瀉之虞更無上癮難斷之弊舉凡便秘胃呆頭暈頭痛舌苔口臭面疹痔瘡均善治之際此夏令更為衛生妙品可使血液清涼防止瀉痢以及其他腸胃疾病勝於臨病治療也

湖南溆浦縣政府費君壽卿「鄙人素患便秘諸藥無効後服清導丸數劑不特大解如常而且胃强神旺身體大佳此丸之功眞不可思議哉」

清導丸各藥房均有出售或直向上海江西路四五一號韋廉士藥局函購　每瓶七角六瓶三元五角郵費免收

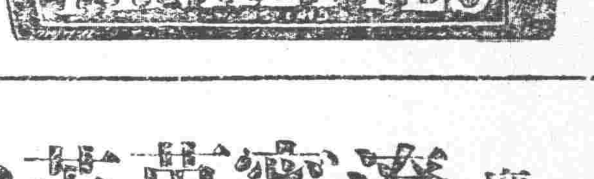

募集救濟漢口水災捐啓

謹啓者此次漢口方面之水災為從來未曾有之慘禍即為人道上不容輕易看過之事變茲由下列各機關共同發起募集義捐金以盡救濟之一端務望　各界仁人君子解囊援助共襄義舉不勝企盼之至

義捐金募集方法　一、義捐金由下記各機關代收　二、義捐金不拘多少任憑樂善隨願樂輸　三、是項義捐金收到後每五日將助捐者之芳名及金額在奉天日日新聞及盛京時報刊登一次想不發給受領證　四、募集義捐金限九月三十日截止　五、義捐金之處分方法當由發起者規定和捐助者如有特別指定時亦可尊重其意見處分之

發起者
駐遼日本總領事館　滿鐵奉天事務所
奉天商工會議所　奉天居留民會
新市街奉天聯合町內會　奉天每日新聞社
奉天新聞社　奉天日日新聞社
盛京時報社

橫濱正金銀行　遼寧支店

資本金壹億圓始全額拂込濟　積立金壹億一千六百二十萬圓

(日本電話)代表番號　四九一一番　支配人社宅　二三五七番　支配人代理社宅　三四〇九番

○○本店、橫濱　○○支店、出張所、
東京、丸之內、神戶、大阪、下關、長崎、名古屋、倫敦、巴黎、漢堡、柏林、紐約、桑港、羅府、謝脫兒、布哇、利歐、加內伊兒、西脫紐、阿列其、關脫利亞、孟買、卡拉其、坎拿大、蘭貢、新嘉坡、斯馬尼拉、巴大必牙、斯馬蘭、馬尼拉、香港、廣東、上海、青島、漢口、天津、北平、牛莊、大連、奉天、開原、長春、哈爾賓

寫眞材料小卸賣　寫眞器
遼寧日站浪速通六　木村洋行　日電話三三五四五

東三省古蹟遺聞續編　定價現大洋一元
文藝叢考　定價現大洋一元
宦史　皇帝東巡　定價一元二角
盛京時報各書出版

大東門外　大東醫院　內科　日電話三三三四六

合名會社　大倉組

營業科目

電裝電機　各種機械　鐵道材料　五金雜貨　銀鐵水管

硬煤煙煤羊毛皮件呢絨五穀糧貨
電氣機械器具海味肥料汽車並其
材料油類木料焦炭硫磺黑鉛道木
洋火綿花洋絲洋布

包辦工程　代理水火　人壽保險

▲總行　日本東京京橋區銀座通二丁目七番地▼

分行　北京。天津。上海。九江。香港。遼寧。營口。大連。本溪。倫敦。紐約。漢堡。西土他以及其當主要地方

遼寧出張所　遼寧浪速通四六地
日本電話　二八八四番　二九四九番
總辦室　二五七九番
總辦公館　二五六五番
中國電話　四四六一號

廣告　遼寧萬芝堂藥店　告

優　茸　立　止

補腎丸

此藥專治男子先天不足後天虧損少年破身太早房勞過度腎虛腎寒精冷如冰不能種子陽痿不興興而不久夢遺滑精腦髓空乏腰痛耳鳴精神短少自汗骨蒸以及婦女經脈不調赤白帶下下元虛冷久不孕育等症服此藥添精種子狀陽補腎大有奇功

每匣現大洋一元五角一打十五元半打八元整

咳嗽藥

專治男女老少諸般咳嗽不論年深日久虛損勞傷咳嗽吐血痰中帶血傷力咳嗽肺虛痰喘睡臥不安飲食少進內傷外感肺經不清此藥善能止咳定喘養血清痰能補能散清管保去根永不再犯立見功效

每付現大洋四角五付一元八角十付三元五角

總號遼寧大西關中間路南　支號商埠北市場路北日本站大街路南　萬芝堂啓

外埠購藥郵費自備　本堂醫師宋子岐孔益忱劉春廷應診

中國自動話四千一百四十三號

美味滋養葡萄酒

赤玉牌葡萄酒

人生於世無論誰何
莫不希望度其快愉生活
此無他即請
常飲赤玉葡萄酒
便可解決其問題矣

五